Ultimo mensaje de FRANCO al pueblo español, leído con emoción por el presidente del Gobierno

"Os pido que perseveréis en la unidad y la paz"

"Pido perdón a todos, como de todo corazón perdono a cuantos se declararon mis enemigos, sin que yo les tuviera como tales"

"Quisiera, en mi último momento, unir los nombres de Dios y de España y abrazaros a todos para gritar juntos, en los umbrales de mi muerte, ¡ARRIBA ESPAÑA!"

"No es la hora del abatimiento ni de la desesperanza", dijo ARIAS

Madrid, 20 (Cifra). — Siete minutos ha durado la intervención del presidente del Gobierno, Carlos Arias Navarro, ante las cámaras de Televisión y los micrófonos de Radio Nacional de España.

El presidente, visiblemente emocionado, dio lectura a un folio redactado por el propio Generalísimo, a manera de último mensaje al pueblo español que termina con un "Arriba España".

Don Carlos Arias Navarro, dijo:

Españoles:

Franco ha muerto. El hombre de excepción que ante Dios y ante la Historia asumió la inmensa responsabilidad del más exigente y sacrificado servicio a España ha entregado su vida, quemada día a día, hora a hora, en el cumplimiento de una misión transcendental. Yo sé que en estos momentos mi voz llegará a vuestros hogares, entrecortada y confundida por el murmullo de vuestros sollozos y de vuestras plegarias. Es natural; es el llanto de España que siente, como nunca, la angustia infinita de su orfandad; es la hora del dolor y de la tristeza, pero no es la hora del abatimiento ni de la desesperanza.

Es cierto que Franco, el que durante tantos años fue nuestro Caudillo, ya no está entre nosotros, pero nos deja su obra; nos queda su ejemplo; nos lega un mandato histórico de inexcusable cumplimiento. Porque fui testigo de su última jornada de trabajo, cuando ya la muerte había hecho presa en su corazón, puedo aseguraros que para vosotros y para España fue su último pensamiento, plasmado en este mensaje con que nuestro Caudillo se despide de esta España a la que tanto quiso y tan apasionadamente sirvió:

«Españoles: Al llegar para mí la hora de rendir la vida ante el Altísimo y comparecer ante su inapelable juicio pido a Dios que me acoja benigno a su presencia, pues quise vivir y morir como católico. En el nombre de Cristo me honro y ha sido mi voluntad constante ser hijo fiel de la Iglesia, en cuyo seno voy a morir. Pido perdón a todos, como de todo corazón perdono a cuantos se declararon mis enemigos, sin que yo les tuviera como tales. Creo y deseo no haber tenido otros que aquellos que lo fueron de España, a la que amo hasta el último momento y a la que prometí servir hasta el último aliento de mi vida que ya sé próximo.

Quiero agradecer a cuantos han colaborado con entusiasmo, entrega y abnegación, en la gran empresa de hacer una España unida, grande y libre. Por el amor que siento por nuestra Patria, os pido que perseveréis en la unidad y en la paz y que rodeéis al futuro Rey de España, don Juan Carlos de Borbón, del mismo afecto y lealtad que a mí me habéis brindado y le prestéis, en todo momento, el mismo apoyo de colaboración que de vosotros he tenido. No olvidéis que los enemigos de España y de la civilización cristiana están alerta. Velad también vosotros y para ello deponed frente a los supremos intereses de la Patria y del pueblo español toda mira personal. No cejéis en alcanzar la justicia social y la cultura para todos los hombres de España y haced de ello vuestro primordial objetivo. Mantener la unidad de las tierras de España, exaltando la rica multiplicidad de sus regiones como fuente de la fortaleza de la unidad de la Patria.

Quisiera, en mi último momento, unir los nombres de Dios y de España y abrazaros a todos para gritar juntos, por última vez, en los umbrales de mi muerte: «¡Arriba España!, ¡Viva España!».

"Que rodeéis al futuro Rey de España, D. Juan Carlos de Borbón, del mismo afecto y lealtad que a mí me habéis brindado"

EL DIARIO PALENTINO
3ª edición
EL DIA DE PALENCIA

N.º REFUNDIDO 10.610
Fundado en 1882 y 1890

(Depósito Legal: P-2-1958. Razon Social: «El Diario Palentino-El Dia de Palencia, S. L.». Mayor, 99.
(Franqueo Concertado)

Director: JOSE LUIS ALONSO ALMODOVAR

(Oficinas, (Tfno. 722690). Redacción, (Tfno. 723942). Administración (Teléfono 722333
Mayor, 98
Apartado de Correos, 17

VIERNES 21 NOVIEMBRE 1975

EDICION MADRUGADA
8 PESETAS

M.C.D.2022

PALENCIA, en la muerte de FRANCO

La noticia inicial llegó a través de los teletipos de DIARIO-DIA

Numerosos palentinos testimonian su condolencia en el GOBIERNO CIVIL

MISAS DE SUFRAGIO EN EL AYUNTAMIENTO Y EN SAN FRANCISCO

PALENCIA AL DIA

A media asta

Las banderas están a media asta, con crespones negros.

La muerte del Jefe del Estado, Francisco Franco, conmocionó a los palentinos, como a todos los españoles, y, desde muy tempranas horas de la mañana, los emocionados comentarios que la luctuosa noticia produjo estuvieron en los labios de la gente.

La ciudad se despertaba, cuando empezaba a conocerse aquélla, y la caja de resonancia de cada ánimo la recogía seguidamente y la palpitaba con el sentimiento correspondiente. Por la calle, en los lugares de trabajo, en los establecimientos de todo tipo, en la plaza de Abastos.. Era un rosario de impresiones y sentimientos.

En los centros oficiales las banderas se colocaban a media asta. Las corbatas de los funcionarios aparecían negras, sumándose así al duelo nacional decretado por 30 días.

Los estudiantes y colegiales, que habían acudido normalmente a sus aulas, recibieron en cada centro la noticia de la suspensión de clases. Ellos tendrán esta suspensión hasta el próximo jueves, día 27. Y los colegiales y estudiantes, tantas veces explosivos en su gozo cuando las clases hacen pausa, en esta ocasión recibieron serenamente la noticia. El duelo que provocaba esta suspensión, se enraizaba también a sus juveniles ánimos. No era para menos.

Por las calles discurrieron calmosamente, retornando a sus casas, y leyendo con avidez las noticias publicadas por DIARIO-DIA, en el extra que, con una máxima información del acontecimiento histórico de la muerte de Franco, salía a primeras horas de esta mañana, en un verdadero alarde informativo de rapidez y de amplitud de noticias y efemérides biográficas e históricas del estadista desaparecido y del Príncipe, sucesor, como Rey de España, a la Jefatura del Estado.

Precisamente esta demanda de nuestro periódico, en las varias ediciones que llevó a cabo en esta jornada histórica, fue incesante por parte de los lectores. Se agotaron rápidamente las tiradas, aunque se hizo una extraordinaria ampliación de las mismas, y puede decirse que el lector era más individual que colectivo; porque no sólo se quería leer la noticia, sino poseer el periódico que, como un singular documento de la luctuosa efemérides histórica, se deseaba poseer y, acaso, archivar.

Palencia, que supo personalmente la presencia de Franco en tres ocasiones: 2 de octubre de 1946, 27 de julio de 1954 y 17 de septiembre de 1962; que le hizo espiritualmente palentino, al otorgarle las Medallas de Oro de la ciudad y la provincia, a través del Ayuntamiento y de la Diputación de Palencia, al igual que la villa de Aguilar de Campoo, hoy sintió vivamente su muerte.

Las banderas están a media asta, con crespones negros. Palencia, también.

Los actos en la ciudad y en la provincia han girado sustancialmente en torno a este hecho. En cada localidad se llevaron a cabo los testimonios dolientes del caso, ante las autoridades correspondientes.

En el Gobierno Civil se colocó una mesa de firmas, y fue incesante el desfile de personas que dejaron su testimonio de duelo en los folios.

En el Ayuntamiento se ofrendó una misa, a las doce del mediodía, dedicada por la Corporación.

La emisora local «La Voz de Palencia», transmitió constantes noticias y emitió música clásica, en señal de duelo, sumándose así al mismo.

A la una de la tarde, tuvo lugar, en la iglesia conventual de San Francisco, una misa de funeral en sufragio del alma del Caudillo.

A las ocho, se celebra en la catedral, el anunciado funeral por los caídos.

Los espectáculos quedaron suspendidos hasta las seis de la tarde del próximo domingo.

Y el obispo de la diócesis dedica un fervoroso recuerdo «in memoriam» al Jefe del Estado desaparecido.

La Paz de Dios, sea con él.

La noticia del fallecimiento del Jefe del Estado llegó a Palencia a las 5'10 de la madrugada, por los teletipos de la Redacción de DIARIO-DIA, como ya hemos recogido en el número extraordinario que, con motivo de la muerte del Caudillo, se ha publicado en las primeras horas de la mañana.

Poco después de una hora, Radio Nacional de España difundía por todo el país la noticia, en alocución del ministro de Información y Turismo, don León Herrera Esteban.

En la Redacción de DIARIO-DIA, que prácticamente no se ha cerrado durante la noche del 19 al 20, se comenzó rapidamente la actividad periodística, con el fin de tirar un número extraordinario, que saliese a la calle lo más pronto posible.

Indudablemente no pocos palentinos recibieron la noticia hacia las seis y cuarto de la madrugada, a través de Radio Nacional. Como es sabido, durante los últimos días se ha estado constantemente pendiente de la evolución de la enfermedad del Caudillo. Muchos transistores han permanecido durante las noches, junto al lecho, para a cualquier hora —al despertar o al desvelarse— pulsar el interruptor, en espera de una noticia que se venía considerando inexorable.

A partir de la noticia radiofónica inicial, Radio Nacional de España, con la que han conectado inmediatamente todas las emisoras del país, ha venido repitiendo no solo la alocución de León Herrera, sino informaciones, normas e instrucciones sobre el momento actual de España.

NUMERO «EXTRA» DE DIARIO-DIA

Poco después de las siete de la mañana salía a la calle el número extraordinario de DIARIO-DIA.

El número «extra» se distribuyó con gran rapidez, especialmente a partir de las ocho y media de la mañana, siendo numerosos los estudiantes, oficinistas, empleados, etc., que, al acudir a sus tareas habituales, adquirieron el periódico.

El periódico se distribuyó con gran rapidez, no sólo por la capital, sino que fue enviado profusamente a diversas localidades de la provincia. Tanto en la capital como en los pueblos, la tirada tuvo una amplia y general acogida, agotándose en seguida.

El ambiente de pesadumbre se palpaba en la ciudad desde las primeras horas del día. En torno al periódico extraordinario se agrupaban estudiantes y trabajadores. Los Centros escolares, de acuerdo con las normas oficiales, se cerraron, para iniciar los siete días inhábiles establecidos por el fallecimiento del Jefe del Estado.

EN EL GOBIERNO CIVIL

Desde el momento de conocerse la noticia por la radio se recibieron llamadas telefónicas, para expresar la condolencia a la primera autoridad civil de la provincia. Don José María Rabanera y Ortiz de Zúñiga permaneció en su despacho oficial del Gobierno civil, contestando a las llamadas telefónicas de toda la provincia y recibiendo visitas.

Poco después de las ocho de la mañana visitaron al señor Rabanera y Ortiz de Zúñiga las primeras autoridades provinciales, en su despacho del Gobierno civil. Posteriormente se han repetido las visitas, de manera incesante durante toda la mañana; entre los visitantes figuraron los procuradores en Cortes señores López-Francos y Morrondo García; delegados y jefes provinciales de Departamentos y Servicios; mandos provinciales de los diversos Servicios del Movimiento, consejeros, etc., y numerosos particulares.

En el vestíbulo de la planta baja se colocó una mesa con pliegos de firmas y durante toda la mañana ha sido incesante la afluencia de público.

El señor Rabanera ha pronunciado una alocución por la emisora palentina.

BANDERAS CON CRESPONES NEGROS

Al conocerse la noticia de la muerte del Jefe del Estado, se colocaron banderas nacionales y del Movimiento, a media asta y con crespones negros en el Gobierno civil, Gobierno militar, Jefatura provincial del Movimiento, Diputación Provincial, Ayuntamiento de la ciudad y demás Centros oficiales de Palencia.

ALOCUCION DEL PRELADO

La emisora «La Voz de Palencia» inició sus programas a la hora habitual, conectando con Radio Nacional de España, conexión que ha permanecido durante toda a jornada.

El prelado palentino, monseñor Granados García, pronunció una alocución, en el espacio informativo diario, «Cimbalillos»; monseñor Granados ha enviado a la Redacción de DIARIO-DIA una colaboración, referida a los valores religiosos de Francisco Franco y que publicamos en otro lugar de este número.

ALOCUCION DE ARIAS NAVARRO

A las diez de la mañana los palentinos han escuchado la alocución del presidente del Gobierno, a través de la radio y la televisión.

En los establecimientos públicos dotados de aparatos de TV el público siguió con gran silencio las palabras de Arias Navarro.

En algunas oficinas de la ciudad se instalaron aparatos de televisión y los funcionarios siguieron la alocución del presidente.

MISA EN EL AYUNTAMIENTO

En el salón de sesiones del Ayuntamiento de Palencia fue oficiada una misa de difuntos, a las doce de mediodía.

Asistieron los miembros de la Corporación municipal, con el alcalde-presidente, don José María Garrachón Juárez. Presidió el gobernador civil y jefe provincial del Movimiento. Asimismo ha sido suspendida la sesión de la Comisión permanente, convocada para hoy.

Al terminar la misa, se reunió el Pleno, en sesión extraordinaria. Se tomó el acuerdo de enviar telegramas de pésame a la Casa Civil de El Pardo, Juan Carlos, Presidente del Gobierno y Consejo de Regencia.

SUFRAGIOS EN EL TEMPLO DE SAN FRANCISCO

Asimismo ha sido oficiada una misa de difuntos en el templo de San Francisco, de padres Jesuítas.

Asistió el señor Rabanera y autoridades

La misa ha sido oficiada en sufragio del alma de Francisco Franco. La afluencia de público ha sido muy numerosa. El P. Torres pronunció la oración fúnebre.

FUNERALES VESPERTINOS EN LA CAPITAL Y PROVINCIA

Como oportunamente hemos informado, esta tarde, a las ocho menos cuarto, en la catedral, habrá un acto religioso, en sufragio de José Antonio (en el XXXIX aniversario de su muerte) y de los caídos en la Cruzada. Primeramente se rezará el rosario y a continuación será oficiado un funeral.

Actos religiosos de este tipo se hallan programados en diversos pueblos de la provincia.

En estos funerales se elevarán asimismo plegarias en sufragio de Francisco Franco.

Amplia acogida tuvo en los medios palentinos el «extra» de DIARIO-DIA, dando cuenta del fallecimiento del Jefe del Estado. En el grabado, público ante uno de los quioscos de la ciudad y muchachos con nuestro periódico.

Misa en el Ayuntamiento, por el alma de FRANCO

Seguidamente, celebró sesión extraordinaria el Pleno, acordándose enviar telegramas de condolencia a doña Carmen Polo e hijos, Consejo de Regencia y Príncipe de España

La fachada del Ayuntamiento de nuestra ciudad, con las banderas a media asta, en señal de duelo.—(Foto LUIS)

MISA DE FUNERAL Y PLENO DEL AYUNTAMIENTO. — El Ayuntamiento de Palencia, uniéndose al dolor general sentido por la ciudad ante el fallecimiento de S. E. el Jefe del Estado don Francisco Franco Bahamonde ,ofreció una misa en sufragio de su alma, a las doce del mediodía de hoy.

Se celebró la misa en el oratorio municipal, oficiada por el capellán municipal don Aquilino Pérez, con asistencia del gobernador civil y jefe provincial del Movimiento don José María Rabanera y Ortiz de Zúñiga y alcalde de la ciudad don José María Garrachón Juárez, que presidieron la ceremonia, en la que estuvieron presentes los miembros que componen la Corporación Municipal, así como funcionarios del Ayuntamiento y fieles en general.

Terminada la misa, el Ayuntamiento celebró una sesión extraordinaria, habiéndose convocado ésta con carácter de urgencia, acogiéndose al artículo 294 de la Ley de Régimen Local.

El único asunto del orden del día, era patentizar el hondo pésame de la Corporación Municipal palentina, por el fallecimiento del Jefe del Estado.

La moción-propuesta del alcalde de la Corporación a este respecto, fue aprobada por unanimidad por la Corporación, que, en su virtud, acordó enviar un telegrama a la viuda, excelentísima señora doña Carmen Polo de Franco e hijos, Consejo de Regencia y Príncipe de España don Juan Carlos de Borbón, expresándole la honda condolencia de la Corporación Municipal y pueblo de Palencia, por la irreparable pérdida sufrida y haciéndose los votos de ofrecimiento patriótico correspondiente.

Sin más asuntos, se levantó la sesión.

Jefatura Provincial de Sanidad

Nota para los padres de los escolares

Ante la esporádica presencia de casos de parasitosis por artrópodos localizados en la cabeza, de los que se han visto afectados niños de diversos centros escolares de la capital y provincia, esta Jefatura Provincial de Sanidad en contacto con la Delegación Provincial de Educación y Ciencia, ha venido dictando una serie de normas para lograr su erradicación.

Al objeto de salir al paso de preocupaciones que puedan crearse en los citados padres, en la posibilidad de la aparición de nuevos casos queremos subrayar que, en las actuales circunstancias epidemiológicas, esto no constituye un problema sanitario, sino de higiene personal, por lo que se recomienda al público en general y a los padres en particular, extremen las medidas de higiene individual, para evitar tal parasitación, vigilando especialmente los lavados frecuentes de cabeza, el mantener el cabello corto para realizar una limpieza más fácil y no enviar al niño a la escuela si está parasitado. En este caso debe tratarse convenientemente con insecticidas en loción o en spray, para lo que es recomendable consultar al médico de familia, a fin de que le oriente en la manera de llevar el tratamiento, significando que el mismo debe de extenderse a toda la familia. Igualmente en la Jefatura Provincial de Sanidad (Servicio de Epidemiología), de diez a doce, se facilitará al que lo solicite las orientaciones que estime precisas.

Palencia, 19 de noviembre de 1975.

PROPIEDAD INMOBILIARIA

PISOS. Colón, a estrenar, 1.700.000; San Juan de Dios, 1.000.000; calle Santiago en construcción; otro junto Escuelas Ave María cuidadísimo, calefacción individual, 950.000.

ARRIENDOS. Local comercial 105 metros y oficinas entreplanta en Plaza León.

PARCELA INDUSTRIAL. 6.000 metros aproximadamente, emplazamiento extraordinario, todos servicios; aconsejable incluso inversión de espera.

TERRENO. 33.000 metros en zona junto Colegios, alcantarillado, agua, electricidad; indicadísimo tipo deportivo, colegios, etc.; inversión atractiva, incluso potencialmente.

LOCALES. Venta. Plaza San Telmo, 40 metros, baratísimo; otro, Parque Avenidas, 47 metros, magnífico emplazamiento; San Juan de Dios, bajos y entreplantas, amplia superficie.

TRASPASO. Bar acreditadísimo, muy buen sitio, buenas ventas; barato, urge.

AGUADO LOSADA, (fincas)
Calvo Sotelo, 4. PALENCIA.

Sindicato del Espectáculo

AGRUPACION SINDICAL DE MUSICOS ESPAÑOLES

Para general conocimiento, participamos que con motivo del fallecimiento de nuestro Jefe del Estado español, Francisco Franco, la misa solemne que estaba programada para el próximo domingo día 23 del actual en la iglesia conventual de Santa Clara, ha quedado suspendida.

Palencia, 20 de noviembre de 1975.

El Presidente del Sindicato

Jefatura Provincial de Carreteras

La situación de las carreteras dependientes de esta Jefatura, a las once horas del día de hoy, es la siguiente:

C. C-615 de Palencia a Riaño, kilómetros 100 al 105, Puerto de Las Portillas que estaba cerrado, actualmente ABIERTO.

C. C-627 de Burgos a Potes, kms. 100 al 110 entre Cubillo y Cervera que estaba con cadenas, actualmente ABIERTO; kms. 110 al 125 entre Cervera y Areños que estaba con cadenas, actualmente ABIERTO; kilómetros 125 al 138, Puerto de Piedrasluengas, entre Areños y límite Santander que estaba cerrado, actualmente ABIERTO.

C. L. P-210 de Cervera a Velilla, kms. 0 al 56 entre Cervera y Velilla que estaba cerrado, actualmente kilómetros 0 al 20 entre Cervera y La Lastra, CADENAS; kms. 20 al 35 entre La Lastra y Cardaño, CERRADO y 35 al 56 entre Cardaño y Velilla, ABIERTO.

Tiempo despejado.

Palencia, 20 de noviembre de 1975.

El Ingeniero Jefe,
Ricardo CUESTA

Nuestro "extraordinario"

Poco después de las siete de la mañana salía a la calle un número «extraordinario» de DIARIO-DIA, con la noticia de la muerte del Caudillo, así como con amplia información biográfica de Francisco Franco, su personalidad militar y política, sus visitas a Palencia, etc., y otras informaciones —también dentro del marco de la amplitud— sobre Juan Carlos, Rey de España.

El número extraordinario se distribuyó rápidamente por la capital y fue enviado a diversas localidades de la provincia.

DIARIO-DIA, en esta especial tirada, ha tenido una importante y general acogida, tanto en la capital como en la provincia, habiéndose agotado rápidamente.

La fotografía recoge la primera plana de este «extra» de DIARIO-DIA con el que la Dirección y Redacción del periódico palentino vienen a culminar la constante y puntual información que, en torno a la enfermedad del Caudillo, ha venido ofreciendo a lo largo de las pasadas semanas.

Esta primera plana se ofrece con la frase «Ha muerto Franco», que figura en la cabecera en tipos blancos sobre fondo rojo. Inmediatamente debajo una amplia foto del Caudillo, llevando como pie el escueto texto de la noticia inicial del fallecimiento. Figura asimismo otra amplia fotografía de Juan Carlos, que jurará como Rey de España el día 22, ante las Cortes. Al pie de la plana aparece una fotografía de Francisco Franco y su esposa, y la mancheta del periódico, con la sobreimpresión en rojo de «Edición Extra».

(Foto LUIS)

Próximas ediciones especiales de DIARIO-DIA

DIARIO-DIA, continuando su gran esfuerzo periodístico, publicará en su próxima edición de madrugada una amplia información gráfica de los diversos y trascendentales acontecimientos que hoy tienen lugar en España, con motivo del fallecimiento del Jefe del Estado.

M.C.D.2022

FRANCO, el hombre decisivo del siglo XX español

Por MANUEL AZNAR

Franco con Millán Astray y otros compañeros de La Legión

En 1972, con motivo de la presentación de la biografía de Franco, escrita por Ricardo de la Cierva, el periodista y embajador de España don Manuel Aznar pronunció unas palabras que constituyen una magistral semblanza del Caudillo.

Ahora, el testimonio de don Manuel Aznar, fallecido unos días antes que Franco, despojado de los párrafos que aludían al acto de presentación de la biografía citada, adquiere una extraordinaria frescura periodística.

Al atardecer de un día de cielos de oro, el ministro don Juan de la Cierva y Peñafiel, mi ilustre amigo muy querido, nos reunió en Melilla a don Torcuato Luca de Tena, al director de «El Imparcial», don Ricardo Gasset, y a mí, como director de «El Sol», para decirnos algunas cuitas, confiarnos no pocas inquietudes y solicitar nuestra colaboración en ayuda de sus esperanzas. No puedo olvidar que entre otras cosas nos dijo: «De mi visita de hoy al campo vengo impresionado por lo que me han referido acerca del comandante Franco. Ahí tenemos un futuro gran jefe con quien habrá que contar para los servicios nacionales de más fuste. Es todavía un muchacho y su comportamiento corresponde al de un hombre que hubiese llegado ya a la plena madurez». De los tres periodistas que he dicho, yo era, por simple razón de aficiones y por determinadas circunstancias personales quien más información podía dar acerca de Franco y de otros jefes y oficiales que en aquellos momentos se batían por el nombre y la dignidad de las armas españolas. El ministro me escuchó sin perder palabra, y al final comentó: «Vamos a necesitar hombres como esos de quienes me está usted hablando, porque llegará una hora en que habremos de aceptar los riesgos de empresas muy graves y muy terminantes».

MIRADA PENETRANTE E INQUISITIVA

Aquella observación de don Juan de la Cierva me ha sonado después, andando el tiempo, como un vaticinio muy interesante. Franco tenía, en efecto, los años de su juventud más florida, y se conducía como un hombre maduro. Estoy convencido de que la constante desproporción entre su edad y sus responsabilidades ha influido considerablemente en la formación de su carácter, porque cuando los comandantes eran unos caballeros que lindaban con la cuarentena, si no la habían rebasado ya, él lucía su estrella solitaria de ocho puntas a los 23 ó 24 años. Y cuando los coroneles andaban cerca del medio siglo, o ya habían saltado las barreras de los 50 otoños, él llevaba las tres estrellas de coronel con el brío de 28 ó 30 primaveras. Y como Franco no ha albergado jamás en su ánimo ni la sombra de un complejo de inferioridad, es fácil imaginar los cuidados que había de poner en su vida y en su conducta para no caer en vanidades pueriles, ni en enojosos espectáculos de petulancia, pero tampoco en trances que disminuyeran su personalidad o redujesen su autoridad y representación. De donde pienso yo que le vino desde los días juveniles cierta expresión un poco estática, en ocasiones, que no hemos de tomarla como obra de los años, sino que le acompañó siempre y la advertíamos en su rostro de capitán de una Compañía o de comandante de una Bandera. Extasis, he de añadir, puramente exterior, bajo el cual guardaba encendida una íntima atención extraordinariamente enérgica y vigilante, expresada a través de una mirada penetrante e inquisitiva. Cumplía así un esfuerzo perfectamente natural por conseguir lo que los franceses llaman «le physique du rôle»; es decir, aquella apariencia física que corresponde y conviene a las misiones que hemos de cumplir y a las responsables finalidades que debemos alcanzar.

El tiempo africano que mi memoria evoca en este momento se me aparece subrayado por ciertos diminutivos: Parejita, Varelita, Pepito Valdés, Franquito. Un Franquito con los perfiles, la sonrisa y los ritmos vitales de un adolescente, con la faz un poco aniñada, y obligado a comparecer en reuniones y juntas de jefes ampliamente mostachudos o bien barbados. Debía de entrar en tales ámbitos con el denuedo imaginable en un carácter intrépido y tenaz como es el suyo, pero rodeándose de las cautelas, las previsiones, los miramientos y hasta los recelos indispensables, a fin de que la sonrisa no fuera tenida por expresión de puerilidad, ni el ademán muchachil por aturdimiento, o la desenvoltura de los pocos años por inexperiencia. Pienso que así se fueron componiendo, necesaria y calculadamente, el rostro y el gesto con que se reveló a las muchedumbres nacionales y a la observación extranjera cuando hubo de asumir mandos y deberes supremos en las cumbres del Estado. Oír como quien oye llover cuando la lluvia no importa; escuchar religiosamente cuando aquello que le dicen se refiere a temas capitales, y el interlocutor está revestido de la necesaria autoridad moral e intelectual; dar la callada por respuesta siempre que el silencio vale más que la palabra; declarar opiniones terminantes sí, tras la debida reflexión, ha llegado el instante de las resoluciones; ir adivinando o coligiendo en el curso de la conversación los propósitos no declarados o las intenciones más o menos secretas de quien le habla; y, en fin de cuentas, decidir a la hora de las esperas; mirar recto, pero cubriendo al mismo tiempo los flancos; he aquí algunos trazos principales de la personalidad de Franco desde sus tempraneros días de capitán. Todo ello sometido a una inteligencia lúcida, a una voluntad enérgica, a una tranquila bravura, a una serenidad inalterable, a una sosegada capacidad de meditación y a una audacia que nunca olvida la prudencia.

LOS MOMENTOS CULMINANTES DE UNA VIDA

En nuestra observación y estudio de las vidas privilegiadas tendemos a entenderlas mediante la contemplación de sus momentos culminantes; como tratamos de interpretar las bellezas de un paisaje de serranías por las cumbres que de trecho en trecho las van señalando. Si yo hubiera de interpretar los 80 años del caudaloso vivir público de Francisco Franco con arreglo a este método de mirar hacia las cimas —vida pública, repito, porque no quiero traspasar los límites de su entrañable vida privada— quizá trazaría una línea dominante que, partiendo de ciertas dolorosas emociones infantiles creadas por la pesadumbre nacional del año 1898 en Cuba, en Filipinas y en Puerto Rico, inicia su marcha ascendente sobre las laderas de cierta colina llamada Izarduy, cercana a Tetuán, asciende a la Loma de la Trinchera en el sangriento día del Biutz; pasa por las asperezas del monte Gorgues y por el valle del río Lau; trepa a la salvación de la ciudad de Melilla en 1921; registra un momento estelar con ocasión de un banquete de jefes y oficiales de la Legión y de las Fuerzas Regulares, ofrecido en el campamento de Bentieb al general Primo de Rivera; señala prodigios de coraje, de mando, de cautela y de energía en los montes de Xauen y en los vericuetos de Bar Akobba; gana eminencias en la playa de Alhucemas, en Malmussi y en el monte de las Palomas; cobra nuevo sentido en la Academia General de Zaragoza; da la medida de una gran vocación en Mallorca; cruza por la apretada experiencia militar y política de Asturias en 1934; se hace honda inquietud y meditación en Canarias; avanza temblorosa hacia las vertientes de la paz nacional deseable y de la guerra civil que se quisiera evitar, si fuera posible; sube hasta la asunción del mando de Africa en Tetuán; se alza en la aventurada empresa del envío de un convoy de tropas y de armas a través del Estrecho de Gibraltar; manda un avance fulminante sobre Madrid; libera El Alcázar; apunta un instante de sobrecogimiento ante la perspectiva de una impensada guerra larga, compleja y durísima; y recibe de las Armas nacionales y de la adhesión de una buena parte de su pueblo la misión de acaudillar el Estado. Después, la sucesión de cumbres que van siguiendo mis ojos se llaman Organización de un gran Ejército nacional; definición de un Mando único, sin ninguna posible interferencia ajena ni en lo político ni en lo militar; ordenación y vitalización de una economía primaria; mantenimiento de unos frentes de batalla que amenazaban quebrarse por las flaquezas de su precariedad; conquista del Norte de España; amargo amanecer del 6 de julio de 1937 en Brunete; alucinantes horas de Belchite; ensangrentadas nieves de Teruel; llegada al mar Mediterráneo; operaciones sobre las riberas del Ebro en 1938; término victorioso de la guerra; reconstrucción nacional sobre campos de escombros y de ruinas; segunda guerra del Mundo; neutralidad española mantenida como por arte de milagro; entrevista con Adolfo Hitler en Hendaya; paz en primer término, y en segundo, y en tercero; hostilidad internacional de singular agresividad en 1946; victoria sobre esa hostilidad y consagración popular en la manifestación decembrina de aquel año sobre la Plaza de Oriente; desarrollo industrial de nuestro país; amargura ante los problemas que se van suscitando entre la Iglesia y el Estado; emoción y reacciones meditativas ante las actitudes de las generaciones jóvenes; constitución institucional de España en Reino; determinación de los trámites sucesorios desde el Caudillaje hasta la instauración de una Monarquía; designación de un Príncipe sucesor a título de Rey...

En la entrevista del Generalísimo con Hitler, en Hendaya, en 1940, Franco alcanzó la victoria que más habría de agradecerle el pueblo español

Bien sé que un resumen como el que acabo de ofreceros deja en blanco páginas de gran interés y acusa deficiencias intolerables para un historiador; pero ya he adelantado que se trataba de contemplar un panorama mirando sólo las cimas que lo presiden; y nada más.

....

Tengo por seguro que el tránsito de Francisco Franco por la Historia de España va a mover muchas más curiosidades, muchas más pesquisas y escrutinios que haya movido ningún otro Jefe del Estado español desde Felipe II. Y no me sorprendería que aun siendo extraordinariamente copiosa la obra de los historiadores dedicados a la averiguación de lo que fue o dejó de ser el rey escurialense, le aventaje en amplitud, dentro de unos años, la que se proponga discutir, indagar y ofrecer las más variadas exégesis de aquel a quien nuestro pueblo conoce como Caudillo de los españoles. Ya van escritas 30 biografías; miles de páginas, correspondientes a millares de libros acerca de nuestra guerra civil de 1936, intentan descifrar cuanto hay de original y de trabajosamente penetrable en el carácter y en las empresas de Franco. Quiéralo él o no, le complazca o le enoje, sus hechos y su nombre van a ser, al través de las generaciones, tema vivo y tentación constante de investigadores. Chocarán entre sí versiones laudatorias y acerbos esquemas; claros entusiasmos y críticas malhumoradas; hasta que el transcurso del tiempo vaya decantando pasiones, esclareciendo conceptos, extirpando las malas hierbas del encono banderizo y de la efusión elemental e irreflexiva, para dar paso a la grande, decisiva y concluyente historia encargada de fijar la figura y la personalidad de Franco en el friso dedicado a los hombres que, por obra y gracia de su pensamiento y de su voluntad, han llenado una época entera del devenir de un pueblo, y han dejado tras de sí una huella imborrable y una estela perduradera.

....

Por mi parte, declaro que nunca leeré sin emoción la biografía del Caudillo escrita por Ricardo de la Cierva y, más de una vez, sin un punto de estremecimiento; porque si la generación sucesora de la de Franco se ha impuesto a sí misma —y me parece muy bien— la obligación de ser inquisidora de la verdad, la nuestra, aquella en que yo estoy inserto, no puede ni quiere renunciar al entrañable calor de humanidad con que los personajes de nuestros días se acompañan en todas y cada una de sus manifestaciones vitales. Así colaboramos también a la obra de la investigación y a las tareas de los biógrafos reveladores. Nuestro pobre testimonio, tenido hoy por inseguro y parcial, conservará, al cabo del tiempo, un valor indiscutible y servirá para que los hijos de nuestros hijos acierten a dar en el «quid» de algunas situaciones que de otro modo serían ininteligibles; igual que islas misteriosas en mares no navegados. Yo veré siempre a Franco erguido en medio del combate por los caminos de Segangan; iluminado de esperanzas incitantes y de ilusiones nacionales cuando cruzaba las plazuelas tetuanies o las calles de la Medina; diciéndome, para contestar a una pregunta mía sobre cómo lograba mantenerse tan compuesto e impasible bajo las balas, aquello de que «lo que asusta es el silbido y yo debo tener algún defecto en mi oído, porque no las oigo silbar»; fijas otro día los ojos en una bandera española que aún ondeaba al viento en Nador, como si le invitara a marchar hacia ella; listo para el avance con sus legionarios, y resignado luego a la quietud, porque el general Sanjurjo le dijo, desde la silla de su caballo: «¿Qué va usted a hacer? Le ordeno que no se mueva». Se me aparecerá en otras ocasiones con un tic de amarga sonrisa en los labios al escuchar a un orador que para exaltarle nos decía, al término de un banquete en su honor: «Pido que si el teniente coronel Franco, desde ahora jefe de la Legión, cae muerto en Marruecos, su cuerpo sea enterrado junto a los restos del Apóstol Santiago en la Catedral de Compostela». Eso que ahora es difícil de entender, resonó entonces como un alarido en el combate. Recordaré su calma junto a un gran mapa militar mientras Teruel quedaba rodeado, y a mí, visitante suyo en aquel momento, me hablaba de sus cuitas administrativas y de sus cavilaciones a propósito de la situación internacional. No me será posible olvidar su voz exclamando en la ocasión de la muerte de un doncel al servicio de España: «Se nos van los mejores; se nos van los mejores»; ni he de borrar de mi recuerdo su visible esfuerzo por mantener la oficial solemnidad externa junto al cuerpo muerto de un compañero de Armas, porque dentro del alma pugnaban los sentimientos por desbordarse. Ese Franco que hemos conocido no es un ser irreal, ni inventado por la adhesión, sino un verdadero ser de carne y hueso, con sus grandezas y sus servidumbres. Así se ha mostrado a toda nuestra generación. Así procuramos nosotros transmitir nuestras impresiones, sin necesidad de herir a nadie, sin concesiones a tópicos maliciosos, con un sagrado respeto hacia cuantos lucharon y hacia cuantos murieron, aquí o allá, por la España con que soñaban. Diga lo que diga la denuncia de apasionamiento que cae sobre quienes relatamos aquello que vieron nuestros ojos y escucharon nuestros oídos, tengo la seguridad de que algún día, probablemente no demasiado lejano, cuando se vayan coronando las tareas y los esfuerzos de la interpretación que llamaríamos científica acerca de Franco y de su siglo, algún comentador, algún glosador, tal cual exégeta, dado a las lecturas de viejas crónicas, dirá quizás: «Testigos directos de la vida de Franco nos cuentan que...». Y exhumarán, no sin cierta consideración, el recuerdo vivo del Franco de Segangan, del de Brunete tal como nosotros lo conocimos, del de las noches de Teruel, del de la entrevista de Hendaya... Episodio este último —dice entre paréntesis— que a mí me parece el de la culminación de toda su personalidad y de todo su carácter, porque en él hubo de afrontar la situación más exigente, más implacable y más comprometida de cuantas conoció y en él alcanzó la victoria que con más hondura y unanimidad habría de agradecerle su pueblo.—M. A.

Todas las emisoras conectadas con RADIO NACIONAL

Madrid, 20 (Cifra). — A las seis y cinco de la madrugada, todas las emisoras que estaban en aquel momento en el aire quedaron conectadas con Radio Nacional de España.

Inmediatamente, se difundió el anuncio de la muerte del Generalísimo, hecho por el Ministerio de Información y Turismo, León Herrera Esteban. A partir de ese momento, las emisoras que no funcionaban conectaron también con Radio Nacional de España, en conexión que continúa a la hora de transmitir esta noticia.

Desde el momento de la conexión, Radio Nacional ha repetido en varias ocasiones el anuncio del ministro de Información y Turismo e, intercalada con la música clásica, ya ofreciendo informaciones desde "La Paz" y las primeras repercusiones, tanto en España como en el extranjero.

39 años, un mes y 20 días de JEFE DE ESTADO

Fue elevado a la máxima magistratura EL 29 DE SEPTIEMBRE DE 1936

Madrid, 20. (Cifra). — Treinta y nueve años, un mes y 20 días, ha permanecido Francisco Franco como Jefe del Estado Español, cargo del que tomó posesión el primero de octubre de 1936.

Su nombramiento como Jefe del Gobierno del Estado Español fue por Decreto de la Junta de Defensa Nacional de 29 de septiembre de 1936, publicado al día siguiente en el número 32 del «Boletín Oficial de la Junta de Defensa Nacional de España». Su texto era el siguiente:

«La Junta de Defensa Nacional, creada por Decreto de 24 de julio de 1936, y el Régimen Provisional de Mandos Combinados, respondía a las más apremiantes necesidades de la liberación de España.

Organizada con perfecta normalidad la vida civil en las provincias rescatadas, y establecido el enlace entre los varios frentes de los Ejércitos que luchan por la salvación de la Patria, a la vez que por la causa de la civilización, impónese ya un Régimen Orgánico y eficiente, que responda adecuadamente a la nueva realidad española y prepare, con la máxima autoridad, su porvenir.

Razones de todo linaje señalan la alta conveniencia de concentrar en un solo poder todos aquellos que han de conducir a la victoria final y al establecimiento, consolidación y desarrollo del nuevo Estado, con la asistencia fervorosa de la Nación.

En consideración a los motivos expuestos, y segura de interpretar el verdadero sentir nacional, esta Junta, al servicio de España, promulga el siguiente Decreto:

Artículo primero. — En cumplimiento de acuerdo adoptado por la Junta de Defensa Nacional, se nombra Jefe del Gobierno del Estado Español al Excmo. Sr. General de División D. Francisco Franco Bahamonde, quien asumirá todos los poderes del nuevo Estado.

Artículo segundo. — Se le nombra asimismo Generalísimo de las Fuerzas Nacionales de Tierra, Mar y Aire, y se le confiere el cargo de General Jefe de los Ejércitos de Operaciones.

Artículo tercero. — Dicha proclamación será revestida de forma solemne, ante representación adecuada de todos los elementos nacionales que integran este Movimiento Liberador, y de ella se hará la oportuna comunicación a los Gobiernos extranjeros.

Artículo cuarto. — En el breve lapso que transcurra hasta la transmisión de poderes, la Junta de Defensa Nacional seguirá asumiendo cuantos actualmente ejerce.

Artículo quinto. — Quedan derogadas y sin vigor cuantas disposiciones se opongan a este Decreto».

Mensaje del cardenal Tarancón:

"La desaparición de nuestro Jefe de Estado nos apremia a la más clara afirmación de los lazos que deben unirnos"

Madrid, 20. (Cifra). — «La desaparición de nuestro Jefe de Estado nos apremia a la más clara afirmación de los lazos que deben unirnos a todos los españoles para superar cualquier clase de discrepancia», dice un mensaje del cardenal arzobispo de Madrid-Alcalá y presidente de la Conferencia Episcopal Española, monseñor Vicente Enrique y Tarancón, con motivo del fallecimiento de Francisco Franco.

El mensaje dice así:

«A los fieles de la diócesis de Madrid y a todos los españoles de buena voluntad.

En estos momentos históricos para nuestra patria creo servir mi deber pastoral, convocándoos una vez más en un triple esfuerzo cristiano de oración, reflexión y esperanza.

Oración por quien durante tantos años, ha regido los destinos de nuestro país y, ha llegado hoy, a las dulces manos de Dios. Que el señor premie su total entrega al servicio de la Patria y a nosotros nos conceda, luz para reconocer, mejorar y hacer fecundo cuanto de positivo se ha logrado durante estos años en nuestra querida España.

Reflexión porque la desaparición de nuestro jefe de Estado nos apremia a la más clara afirmación de los lazos que deben unirnos a todos los españoles para superar, sobre todo en estas horas, cualquier causa de discrepancia entre hermanos en pos de formas de armoniosa, libre y respetuosa convivencia. Hacemos un llamamiento especial a todos aquellos que más puedan hacer ahora por la paz: que quienes poseen mayor poder, bienes económicos, prestigio social y cultural, e influencia en la opinión pública, pongan todos estos dones recibidoh de Dios, al servicio de la comunidad y especialmente, de aquellos que más carecen de esas mismas posibilidades.

Esperanza también como cristianos y como ciudadanos españoles. Esperanza, porque España es hoy un país joven, moderno y lleno de vida, profundamente impregnado de ideales de igualdad civil y de justicia social en el que siguen substancialmente vigentes los valores de nuestra concepción cristiana. El caudal que mueve esta esperanza es mucho más poderoso que la preocupación que puedan suscitarnos los problemas que hemos de afrontar en esta hora.

Sobre don Juan Carlos de Borbón, llamado a llevar sobre sí la suprema carga del Estado, para la que con tanta dedicación y prudencia se ha preparado; y que convoca en torno a sí todas esas esperanzas, invocamos como pastor de la Iglesia, la bendición de Dios para que haga frente con fortaleza y decisión las altas responsabilidades que en este momento asume.

A esta oración, reflexión y esperanza os convoca la Iglesia de España, solidaria con los problemas de su Patria e identificada con la inquietudes de cada uno de sus fieles».

Dr. OPTACIANO DURANTEZ MAYO
Ha trasladado la consulta a calle Miguel Primo de Rivera, núm. 1, 4.º
(Frente a Jardinillos)
Teléfono 71 20 84

Cardenal de Barcelona

"Debemos proyectar nuestra mirada hacia el futuro"

Barcelona, 20 (Cifra).—La Oficina de Prensa del Arzobispado de Barcelona, ha facilitado la siguiente nota firmada por el cardenal Jubany:

«La noticia de la muerte de S. E. el Jefe del Estado, Generalísimo Franco, ha puesto fin a unos días de verdadera preocupación y angustia. España ha estado pendiente de su penosa enfermedad, que al fin le ha conducido al sepulcro. Ante su cuerpo exánime, los creyentes elevamos nuestras oraciones al Señor, para que le acoja en su seno y quiera tenerle en cuenta su dedicación al servicio de la Patria. La esperanza en su misericordia es viva en nuestro corazón y la plegaria es el mejor homenaje póstumo que podemos tributar a quien ha regido durante tantos años los destinos de España.

En estas circunstancias, anclados vivamente en el presente y valorando lo conseguido en los últimos tiempos, debemos proyectar nuestra mirada también hacia el futuro. El pasado pertenece ya al dominio de la historia. Ahora hemos de considerar principalmente el deber que nos incumbe de estar a la altura de los tiempos y de asumir la responsabilidad de satisfacer las obligaciones que nos atañen, como ciudadanos y como cristianos. Los momentos que vivimos son, en sí mismos, importantísimos y cruciales. Los pueblos de España están deseosos de emprender su marcha hacia el futuro, en una adecuada integración de todos los ciudadanos sobre la base de una libertad y una paz auténticas. Los españoles sabemos que ello dependerá tanto del acierto de los gobernantes como del comportamiento de todos. Ante esta perspectiva, además de poseer una conciencia responsable, estamos convencidos de que, para los que creemos en Dios, la oración es imprescindible. Porque en él tenemos el verdadero y más sólido fundamento de nuestra esperanza.

Hemos de rogar a Dios, sobre todo, por Su Alteza el Príncipe de España, D. Juan Carlos de Borbón, que está llamado a asumir la más alta magistratura del país. En su persona confluyen hoy muchas esperanzas. Que la gracia del Señor le acompañe siempre.

Los ciudadanos, por nuestra parte, hemos de hacer cuanto podamos para que una verdadera reconciliación nos una a todos, dentro de un sano y auténtico pluralismo. Ciertamente esta reconciliación no es tarea fácil en los momentos presentes; por el egoísmo de nuestra condición humana, queda lugar a gérmenes de división; y por la existencia de algunas ideologías que propugnan la violencia como medio necesario para el progreso de la sociedad. Tal reconciliación es necesaria y urgente. Y será posible si, por una parte, descansa sobre unas disposiciones que afectan a los ciudadanos y a los grupos sociales: son las virtudes morales, sociales y cívicas que, con la ayuda de la gracia de Dios, capacitan a las personas para ser artífices de una nueva humanidad. Por otra parte, no podemos olvidar que las estructuras sociales y políticas, que canalizan las actividades ciudadanas, deben responder verdaderamente a todas las exigencias del bien común.

Estas breves consideraciones a propósito de los trascendentales momentos que vive España, nos obligan a una reflexión atenta y sincera, para preparar responsablemente el futuro, ya desde ahora. A los creyentes, el deber de la plegaria nos urge. Porque «el espíritu de Dios, con su admirable providencia, dirige el correr de los siglos» y está presente en la evolución de los pueblos (Gs. 26). Y nosotros oramos para que Dios derrame muy copiosamente su gracia sobre España.

Narciso Jubany, Cardenal-Arzobispo de Barcelona».

REPRESENTANTE PARA PAPELES PINTADOS
NECESITA
IMPORTANTE EMPRESA
Preferible conocedores del ramo.
Interesados dirijan cartas al Apartado 183. PLASENCIA.

Hasta el próximo jueves

Suspendidas las actividades estudiantiles

Madrid, 20 (Cifra). — A partir de esta mañana se suspenden las actividades estudiantiles en toda España, en señal de luto por el fallecimiento de Su Excelencia el Jefe del Estado hasta el próximo jueves, día 27, en que serán reanudadas.

A LO LARGO DE LA ENFERMEDAD

56 partes médicos y 115 comunicados

Madrid, 20 (Cifra). — Cincuenta y seis partes médicos y 115 comunicados de las casas Civil y Militar se han hecho públicos a lo largo de los 35 días que ha durado la enfermedad del Generalísimo Franco.

La insuficiencia coronaria tras un proceso gripal fue anunciada oficialmente por un comunicado de la Casa Civil el día 21 de octubre. Desde entonces, los partes y comunicados se han ido sucediendo regularmente a lo largo de todos estos días, anunciando los momentos más difíciles de la enfermedad.

El día 25 de octubre fue el que mayor número de partes médicos registró (4), pero el día de mayor actividad fue el 27, en que hubo tres partes y seis comunicados. El día 28, a través de dos partes y seis comunicados, se anunciaba por primera vez que la situación era "extremadamente grave"; el día 3, se anunció la primera operación, en "La Paz", y el 14, la tercera. Al día siguiente, las casas Civil y Militar facilitaban siete comunicados, además de dos partes médicos, para informar del post-operatorio.

Por término medio, desde que el Caudillo fue trasladado a "La Paz", se han venido facilitando dos partes médicos y cuatro comunicados.

M.C.D.2022

Sanciones de la semana

Tres partidos de suspensión a un jugador del Lagun Onak

Madrid, 19. (Alfil). — El Comité Nacional de Competición de la Federación Española de Fútbol, en su reunión correspondiente al día de la fecha, ha adoptado, entre otros, los siguientes acuerdos:

Copa de S. E. el Generalísimo.

Jugadores:

Amonestación y multa a Gutiérrez Martín (R. Vallecano), Pardo Pereira (Coruña), García Fernández (Coruña), Ramos Vargas (Málaga) y Rivas Sánchez (Celta), por dirigirse al árbitro sin ser capitanes; Quirós Estrada (Ensidesa), aún siendo capitán, por dirigirse al árbitro sin la consideración debida; Ostivar Lorea (Osasuna), Berriozábal Solavarrieta (Osasuna), Hortas Vidal (Celta), y Zuluaga Alonso (Alavés), por desconsideración hacia contrarios; Costa Villa (Barcelona At.), por pérdida de tiempo; Pineiro Rodríguez (Coruña), Pascual Leza (Osasuna), Esteban Ruiz (Ensidesa), y Claramunt Torres (Castellón), por juego peligroso, y Valdés Canal (Tarrasa), y Antolín Albizu (Ensidesa), por incurrir en falta técnica.

Amonestación, con advertencia de suspensión, y multa, a Aguado Mingorance (Tarrasa), aún siendo capitán, por dirigirse al árbitro sin la consideración debida; Castro Rivera (Coruña), por pérdida de tiempo; Díez Mateo (Valladolid), y Vera Palmes (Murcia), por juego peligroso.

Suspensión por tres partidos, a Moya Iturriza (Lagun Onak), por insultar al árbitro. Por dos partidos, a Morelló Cubells (Manresa), Amézaga Azcárate (Sestao); Villalba Arana, José (Gandía) y García Sánchez (Badajoz), por agresión a sendos contrarios, no originando efectos dañosos o lesivos y careciendo los autores de antecedentes por actos de la misma naturaleza. Y por un partido, a Aramburu Escobal (Alavés), por idéntico motivo que los anteriores, concurriendo, además, la circunstancia atenuante de mediar provocación suficiente; López Vila (Lemos) y Cabello Velasco (Diter Zafra), por emplear medios violentos atentatorios a la integridad de un contrario; Lago Lage (Pontevedra), por tentativa de agresión a un contrario; Urdaci Zubimendi (Mirandés), por insultar a un contrario; García López (Lemos), por menospreciar al árbitro, y Alonso Canosa (Pontevedra), Andrés Mendoza (Albacete), Cortabitarte Gutiérrez (Torrelavega), Gutiérrez Llanderal (Laredo) y Garmendia Soroa (Michelín), por acumulación de amonestaciones.

Entrenadores:

Amonestación y multa, a Naya Mella (Coruña), por formular observaciones al colegiado.

Clubs:

Imponer multa a los clubs, CD Tenerife, UP Langreo, CD At. Baleares y SD Huesca, por arrojarse almohadillas y objetos al terreno de juego.

TENIS

Victorias de Orantes y Gisbert en Calcuta

Calcuta (India), 19. (Alfil).—El tenista español Manuel Orantes, primer favorito de la competición, venció a Nicole Spear, de Yugoslavia por 6-2 y 6-3, en partido correspondiente al torneo internacional de tenis que se celebra aquí.

En otro encuentro, Juan Gisbert, de España, derrotó a R. Thung, de Holanda, por 6-3 y 6-0.

Por último, el también español José Higueras cayó derrotado ante H. Rahim, del Pakistán, por 6-2, 4-6 y 4-6.

SEGUROS

Compañía de auténtico primer orden, desearía establecer contacto con profesional, para cubrir el puesto de:

INSPECTOR COMERCIAL

para su Sucursal de Valladolid.

Atendería la capital y provincia.

Disponemos de nutrida organización y contaría con el apoyo de especialistas.

OFRECEMOS:

Inmediato ingreso en nómina y SS. SS., sueldo a convenir, más complementos fijos y rappeles.

Dietas superiores a reglamentadas. Kilometraje.

La entrevista personal será sostenida con Director Regional.

Reserva absoluta para colocados.

Rogamos dirijan su correspondencia al Apartado 179, de Bilbao. Sección de Personal, adjuntando historial con fotografía reciente.

BALONCESTO

Protesta de un arbitraje y declaración jurada de amenazas

DECLARACION JURADA DE INCIDENTES

Bilbao, 19 (Alfil).—En la Federación Vizcaína de Baloncesto ha presentado, para su tramitación ante la Federación Española, una declaración jurada en relación con los incidentes que tuvieron lugar en los vestuarios del pabellón municipal de deportes de Bilbao, en el descanso del partido Aguilas-Estudiantes.

En dicha declaración jurada, Francisco Díez, secretario general del club bilbaíno, manifiesta que el árbitro catalán señor Bagué le dijo: «Te vas a acordar toda tu vida de este partido". En el mismo documento se dice que la citada frase la dijo el árbitro en presencia del árbitro auxiliar Sr. Páez (vizcaíno), siendo testigos, asimismo, los señores Del Cura (anotador), Kereceda (cronometrador) y Mauri (operador de 30 segundos).

El partido terminó con 81-88 a favor de Estudiantes, después de 44-38 del Aguilas, a la hora del descanso. La prensa local ha calificado dicho arbitraje de esta forma: "Un nefasto arbitraje... privó al Aguilas de una probable victoria sobre el Estudiantes» (titular a siete columnas de "Hoja del Lunes"); "no pudo ser más desastroso el arbitraje de los colegiados Bagué y Páez que, francamente, esta vez puede decirse que decidieron el resultado del partido". ("El Correo Español-El Pueblo Vasco"): "El árbitro Bagué, influyó decisivamente con su actuación en la derrota del Aguilas. Anotó la quinta personal a Grefell cuando en realidad —como todos pudieron ver— no cometió él la falta, sino Anasagasti" ("La Gaceta del Norte").

Los periódicos de la tarde: "Llevaron francamente bien el encuentro, complicándose un poquito con algunas protestas de jugadores, pero que sin que se justificase por eso el "show" (como nos dijo uno de los colegiados) de un directivo del Aguilas. Mirando con lupa, puedo decir que El Aguilas pudo salir muy ligeramente perjudicado con unas decisiones, pero que el Estudiantes venció porque supo hacerlo mejor, al tener mejor banco" (en "Hierro"), y finalmente, "Pueblo", manifiesta que el arbitraje fue técnicamente malo, y perjudicial para el conjunto de casa.

N. de la R. de Alfil: En fuentes competentes se ha informado esta noche a Alfil que la declaración jurada de referencia, tramitada ante el notario bilbaíno señor Arenal, no ha llegado todavía a la Federación Española de Baloncesto.

Sin embargo, se añade en las mismas fuentes que está previsto que mañana el Comité de Competición decida abrir un expediente de investigación sobre ese encuentro Aguilas-Estudiantes.

GANO EL ESTUDIANTES EN HELSINKI

Helsinki, 19 (Alfil).—El equipo Estudiantes, de Madrid, venció hoy al Playboys, de Helsinki, por 90 a 80 en el primero de sus encuentros de octavos de final de la Copa de Europa de Campeones de Copa de Baloncesto.

El primer tiempo finalizó con ventaja española de 46 a 44.

DEPORTES

EUROCOPA de selecciones nacionales

Yugoslavia y País de Gales, clasificados para los cuartos de final

Alemania Federal, que venció a Bulgaria, sólo necesita un punto, frente a MALTA, en su propio terreno

Stuttgart (Alemania Federal), 19 (Alfil).—Alemania Federal ha dado un gran paso para obtener su clasificación en los cuartos de final de la Copa de Europa de Fútbol, al vencer esta tarde por uno a cero a Bulgaria, en partido jugado en el «Neckarstadion» de Stuttgart ante 70.000 espectadores.

El único gol del encuentro fue marcado por Heynckes en el minuto 65 El «once» alemán dominó claramente a Bulgaria durante la primera media hora de partido y a partir de la consecución del gol.

A las órdenes del colegiado escocés Allistair Mackenzie, los equipos presentaron las siguientes alineaciones:

Alemania Federal: Maier; Vogts, Beckenbauer, Schwarzenbeck; Dietz, Stielicke; Wimmer, Danner, Hoelzenbein, Beer y Heynckes.

Bulgaria: Filipoff; Zefiroff, Ivkoff, Angeloff; Wassileff, Koleff (Panoff); Boneff, Rangeloff, Alexandroff (Woinoff), Milanoff y Zvetkoff.

La tónica dominante del partido fue la continua ofensiva a que se lanzaron ambos conjuntos. En la primera mitad, tanto búlgaros como alemanes tuvieron varias ocasiones de gol que no fueron aprovechadas.

A falta de la disputa de los encuentros Malta-Bulgaria y Alemania Federal-Malta, al equipo alemán le falta un solo punto para clasificarse primero del grupo.

La clasificación del octavo grupo, queda así:

	J.	G.	E.	P.	F.	C.	P
1. Grecia	6	2	3	1	12	9	7
2. Alemania F.	5	2	3	0	6	4	7
3. Bulgaria	5	1	2	2	10	7	4
4. Malta	4	1	0	3	2	10	2

En el grupo faltan por disputarse los siguientes encuentros:

21 de diciembre: Malta-Bulgaria.
28 de febrero: Alemania F.-Malta.

YUGOSLAVIA CLASIFICADA

Belgrado, 19. (Alfil).—Yugoslavia se ha clasificado para la fase de cuartos de final de la Copa de Europa de Naciones, de fútbol, al vencer hoy a Irlanda del Norte por un gol a cero.

Con esta victoria, Yugoslavia totaliza diez puntos en la clasificación, mientras que el segundo, Irlanda del Norte, tiene seis puntos y seis puntos también el tercero, Suecia, los tres equipos con seis partidos jugados, por lo que Yugoslavia ya obtiene la clasificación.

El encuentro se jugó en el estadio del Ejército de Belgrado, ante unos treinta mil espectadores, con tiempo seco y frío.

Dirigió el partido el árbitro español Antonio Camacho, auxiliado en las bandas por jueces de la misma nacionalidad.

El único gol lo consiguió Branko Oblak, para Yugoslavia, a los 21 minutos de juego.

Irlanda del Norte ganó el primer partido en Belfast por un gol a cero también, pero no incide para la clasificación de Yugoslavia.

Los equipos fueron:

Yugoslavia: Petrovic; Buljan, Hadziabdic, Oblak ;Katalinski, Muzinio; Jerkovic, Vukotic, Surjak, Vladic y Dzajic.

Irlanda del Norte: Jennings; Rice Scottn, C. Nicholls; Hunter, Clements; Hamilton, Mackillroy, Morgan, Jackson (O'Neill) y Finney.

La clasificación del grupo tercero queda así:

	J.	G.	E.	P.	F.	C.	P.
1. Yugoslavia	6	5	0	1	12	4	10
2 Irlanda N.	6	3	0	3	8	5	6
3 Suecia	6	3	0	3	8	9	6
4. Noruega	6	1	0	5	5	15	2

(El orden es: Partidos jugados, ganados, empatados, perdidos, goles a favor, goles en contra y puntos).

GALES TAMBIEN A LA FASE FINAL DE LA EUROCOPA

Wrecham (País de Gales), 19. (Alfil). — La selección galesa de fútbol consiguió clasificarse para los cuartos de final del Torneo Europeo de Naciones al vencer hoy a Austria por un gol a cero.

El encuentro, correspondiente al Grupo Segundo de la Eurocopa, fue sentenciado por el gol que consiguió Arfon Griffiths en el minuto 70.

La clasificación del Grupo Segundo tras el partido celebrado hoy aquí queda así:

	J.	G.	E.	P.	F.	C.	P
Gales	6	5	0	1	14	4	10
Austria	6	3	1	2	11	7	7
Hungría	5	2	1	2	7	7	5
Lux.	5	0	0	5	6	20	0

N. de la R. — Tras estos encuentros de la Copa de Europa de Selecciones Nacionales, están ya clasificados para los cuartos de final los equipos de ESPAÑA, Rusia, Yugoslavia, Bélgica y País de Gales.

En el Grupo V, puede darse ya como oficiosamente clasificada la selección de Holanda, ya que, aunque actualmente está empatada a puntos con Polonia, a los holandeses les queda un partido por jugar y el "goal average" les es claramente favorable. Hasta el punto de que Holanda tendría que perder en Italia por una diferencia de cuatro goles para que los polacos se llevasen la plaza de cuartos de final. A la selección de Polonia no le resta por jugar ningún partido. El último encuentro de este Grupo, entre Italia y Holanda, está programado para el próximo sábado, día 22, en Roma.

En el grupo VIII oficiosamente está clasificada la selección de la República Federal Alemana, ya que solo necesitaría empatar, en su propio terreno, con la selección de Malta, que es el conjunto más débil del grupo. Este encuentro, que cierra la liguilla del grupo, está programado para el día 28 de febrero de 1976.

Por último, en el grupo primero, aún no está claramente dilucidado el puesto clasificatorio. Teóricamente descartado Portugal ,las selecciones de Inglaterra y Checoslovaquia son las posibles campeonas del grupo. Y quizá Checoslovaquia cuente con más posibilidades, ya que en el encuentro que le falta por jugar se enfrentará a Chipre, en la isla, con todas las cartas a su favor, ya que los chipriotas son un equipo muy débil, que no solamente no ha ganado ninguno de los cuatro partidos que ya ha jugado, sino que además no ha marcado un solo gol y ha encajado doce.

BULGARIA CLASIFICADA EN SUB 23

Sofía, 19. (Alfil).—El equipo nacional sub 23 de Bulgaria se ha clasificado hoy para los cuartos de final de la Copa de Europa de Naciones al vencer en Masakovo a Polonia por uno a cero.

El gol de la victoria búlgara fue marcado a dos minutos del final del encuentro por Yardanov.

SPAR PREMIA AL AMA DE CASA

Doña Encarnación Muñoz, ha sido agraciada en el establecimiento Autoservicio Herrero, de la C/. Fernando el Magno, de Palencia, con el **PREMIO SPAR**, que semanalmente se sortea en la Emisión **«La Voz de Palencia»**, —Musical 15—, a las 10'05 de la mañana.

SPAR SIEMPRE DA MAS

Reunión de la FIFA

Se confirma a ARGENTINA como sede del Mundial 78

Guatemala, 19. (Alfil). — La República hoy como sede de la copa mundialística de Argentina fue confirmada FIFA de Fútbol a disputarse en 1978, tras conocerse el informe de la comisión que investigó pormenores en el país sede.

El informe fue conocido hoy por la mañana en el segundo día de reuniones dentro del conclave anual de la «Federación Internacional de Fútbol Asociado» (FIFA), que se desarrolla en la capital de Guatemala bajo la presidencia de Johao Havelange.

Aún cuando que los pormenores de la sesión de hoy no serán conocidos oficialmente sino a las 00.00 horas (GMT) cuando se produzca la primera conferencia a la prensa del jefe de prensa de «FIFA» René Courte, se ha sabido que el informe fue favorable a la Argentina.

Dicho informe fue presentado por Hermann Neuberger de Alemania Federal y Juan Goni de Chile, dos de los miembros de la comisión investigadora que estuvo recientemente en Argentina para obtener detalles de las posibilidades argentinas para la realización del campeonato mundial.

Aparte del comité ejecutivo de «FIFA» y de la comisión organizadora del mundial, estuvieron presentes en la reunión, los miembros del Comité Organizador argentino.

Ellos son su presidente y a la vez presidente de la asociación de Fútbol de Argentina (AFA), David Braccuto, su secretario general, Paulino Niembro; su asesor, Juan José Russo; el representante de «AFA» ante «FIFA» Martín Noell y como miembro del subcomité de prensa Fernando Niembro.

ALMACENES

EL PUENTE

Plaza del Puente, 5. Teléfono 72-57-85

PAVIMENTOS - REVESTIMIENTOS
SANEAMIENTO - DECORACION

Distribuidor de cocinas «**VEGASA**»

EXCLUSIVAS: Azulejos: ZIRCONIO y PORCELANOSA.
Pavimentos: ZIRCONIO y TODAGRES.
Terrazos: RIEGO.
Saneamientos: SCALA.

IMPORTACION: VILLEROY-BOCH-INDUS y CAMPANY.

Campeonato de Aficionados

C. D. Baltanás, 2 - C. D. Villada, 0

BALTANAS, 2; VILLADA, 0

Tarde fría y con mucho viento en el campo municipal de «Fuentepinos». Nueva victoria local que afianza al Baltanás como líder de su grupo.

Elige campo el capitán baltanasiego, a favor del fuerte viento, que más que favorecer, perjudicó a todos.

Pleno dominio baltanasiego durante todo el primer tiempo. El balón no sale del campo villadino.

Embotellamiento total en la puerta del Villada. Parecían goles hechos, pero no se llegan a consumar porque es muy difícil, en estas adversas circunstancias controlar la pelota.

Llega el primer gol baltanasiego en el minuto 35, en uno de esos muchos líos que se organizan en la portería villadina, es Carretero quien empuja el balón hasta la red.

Empieza el segundo tiempo con táctica defensiva por parte de los locales, ante la impetuosidad del viento reinante. Pero pronto se despliegan las filas baltanasiegas ante el dominio arrollador sobre el visitante.

Ataques muy bonitos por parte de los extremos Aparicio y Rojo que no rematan en gol, unas veces por los agentes atmosféricos, otras por los nervios y muchas, por las buenas intervenciones del guardameta villadino.

Es a los 25 minutos de la segunda mitad cuando Rojo, a portero batido, es zancadilleado por dos defensas villadinos. Penalty clarísimo que ni los jugadores protestan. Jaime transforma en el segundo gol de la tarde.

Tanteo raquítico para la neta supremacía de los cerrateños, pero que refleja con justicia el dominio y buen juego de los jugadores baltanasiegos.

Se jugó con bastante deportividad, salvo en dos excepciones, que no pasaron del «conato», que el Sr. Martínez supo cortar con notorias dotes de autoridad y buena lógica arbitral

Alineaciones:

Villada: Merino; Juan, Caballero, José María; Faustino, González, Pérez, Herrero, Moya, Santos y Juan.

Baltanás: Arraiza; Pérez, Calvo, Miguelí; Cancho, Jaime; Aparicio, Castañeda, Rojo, Candi y Carretero.

En el segundo tiempo Iglesias y Román sustituyen a Calvo y Carretero.

Todos destacados por su afición y coraje.

SORTEO DE MOZOS. — El pasado domingo se sortearon a los mozos en la Caja de Reclutas de Palencia.

De Baltanás acudieron una veintena, de los cuales a cuatro les ha correspondido a Africa.

Entre ellos figuraban dos jugadores de nuestro equipo, Aparicio y Jaime, que les ha correspondido a Madrid y Vitoria.

También participó en este sorteo el jugador Rojo, de Fuentes de Valdepero, que le ha correspondido a Canarias.

A todos suerte y felicidades.

El Corresponsal,
Vicente Nieto Espina

FUTBOL JUVENIL

España, campeona del Torneo de Mónaco

2 - 1: Venció en la final a FRANCIA

Montecarlo, 19. (Alfil). — España se ha adjudicado el Trofeo Príncipe Alberto de Fútbol, al vencer en el partido final al equipo de Francia por dos goles a uno. Se llegó al descanso con 1-0, a favor de Francia.

Primer tiempo de juego alterno, con ataques sobre ambas metas pero siempre con más peligro por parte española, que pudo conseguir gol en un remate de Urquiaga, de cabeza, pero el balón se estrelló en un palo y luego fue a las manos del portero.

En esta fase, a los 7 minutos, el extremo izquierda francés consiguió el único tanto de su equipo. Fue un ataque rapidísimo de la delantera gala, con disparo final de Zenir. A Blay se le escapa la pelota y entra en su meta, valiendo el tanto local.

En la continuación, el acoso español fue aún más acentuado, hasta el punto de que los jugadores hispanos demostraron una preparación física realmente importante. A los 10 minutos de este segundo tiempo, en un rapidísimo contraataque, España logra el tanto de la igualada, obra de Morell. La jugada tuvo su inicio en Blanco, quien pasó en profundidad sobre Solá, éste cedió la pelota a Morell, quien de buen remate logró el tanto de la igualada.

Ya con este empate los equipos tuvieron que jugar una prórroga, que se debía dividir en diez minutos cada parte, aunque se especificaba en el reglamento del Torneo que el primer equipo que consiguiera gol sería el vencedor del encuentro, y en este caso, del Torneo.

España se lanzó al ataque desde el minuto inicial, pero hasta casi el final de este primer tiempo no consiguió el tanto de la victoria. Fue conseguido por Calvoecheaga, a centro de Mínguez, que acababa de salir al campo. A la vista de este gol español ya no se jugó la segunda parte de la prórroga y el colegiado dio por finalizado el encuentro con la justa victoria de España, si bien en estos minutos los dos equipos ya presentaban claros síntomas de agotamiento.

Arbitró el colegiado italiano, señor Menegalli ,que estuvo bastante acertado en sus decisiones, y los equipos, a sus órdenes ,presentaron las siguientes alineaciones:

España: Blay; Pastor, Calvoecheaga, De Andrés; Cortés, Solá; López, Blanco, Urquiaga; Morell y López Ufarte.

Al iniciarse la prórroga, Mínguez salió por Blanco, y poco después Corchado reemplazó a Morell.

Francia: Leclerco; Micoud, Barral, Redert; Mastroiani, Lacuesta; Lecornu, Tusseaeu, Steck, Bezaz y Zenier.

«El triunfo de nuestros muchachos ha sido realmente excepcional»; manifestó Pereda tras el partido final disputado con Francia. Y siguió diciendo: «De verdad que no tengo palabras para ensalzar la labor de estos muchachos, que han dado toda una lección de pundonor, preparación física y técnica. Estoy realmente emocionado. Hay que tener en cuenta que se han enfrentado a equipos de la valía de Francia, Italia, Yugoslavia, Bélgica, todos ellos candidatos al triunfo. Pero su esfuerzo y sus deseos de victoria han dado los resultados apetecidos. El espectáculo de esta tarde, con un estadio lleno a rebosar ,en campo contrario y con un público que, como es natural, animaba a sus muchachos, no se podrá olvidar nunca. Quiero felicitar públicamente a todos estos muchachos que en fecha muy cercana serán auténticos jugadores de las divisiones mayores».

YUGOSLAVIA, TERCERA

Monaco, 19. (Alfil). — Yugoslavia ha conseguido el tercer puesto del Torneo Europeo Juvenil de Fútbol, al batir a Italia, por tres goles a dos, al término de un encuentro que resultó realmente equilibrado.

Tras un excelente comienzo que se tradujo en un gol de Michele, a los doce minutos, los italianos plantearon un sistema defensivo para contener a sus adversarios.

Sin embargo, éstos van nivelando el juego y a los 23 minutos consiguen la igualada por mediación de Radinovic. Siguen atacando y en un error de la defensa italiana se adelantan en el marcador, sólo diez minutos más tarde, en tanto conseguido por Pajic. Con este resultado de 2-1, a favor de los yugoslavos, finaliza el primer tiempo.

En la continuación, los italianos vuelven a la ofensiva y logran el empate a dos tantos, por mediación de Fiorini, cuando se jugaba el minuto siete de esta fase, en disparo fortísimo con la izquierda.

Los yugoslavos a partir de aquí, controlan el juego, se apoderan del centro del campo y profundizan continuamente sobre la meta contraria, hasta conseguir el tanto de la victoria, obra de Vujovic, a los 23 minutos.

Arbitró M. Vaudrot, que expulsó a tres jugadores: los italianos Cludise y Genovesse y al yugoslavo Vujovic.

PORTUGAL e INGLATERRA empataron en Lisboa

Lisboa, 20 (Alfil). — Las selecciones nacionales de Portugal e Inglaterra han empatado a un gol en partido correspondiente al grupo primero de la Eurocopa de Naciones, disputado esta noche en la capital portuguesa.

Los tantos los marcaron Rui Rodrigues a los 14 minutos y empató para Inglaterra Milck Channon a los 41.

Asistieron al partido 30.000 personas.

Después de este resultado y a la vista de la clasificación, Checoslovaquia solamente necesita vencer a Chipre en el último partido para clasificarse en la ronda final de la competición.

Alineaciones:

Portugal: Damas; Rebelo, Artur, Freitas; Rodrigues, Alves; Octavio, Toni, Nene, Vitor Bastista, Moinhos.

Inglaterra: Clemence, Whitworth, Watson, Todd; Beattie, Frecis; Madely, Brooking, Channon, McDonald y Keegan.

CLASIFICACION

	J.	G.	E.	P.	F.	C.	Pn.
1. Inglaterra	6	3	2	1	11	3	8
2. Checoslov.	5	3	1	1	12	5	7
3. Portugal	5	1	3	1	4	7	5
4. Chipre	4	0	0	4	0	12	0

Los encuentros que restan por jugarse de este grupo son:

Chipre - Checoslovaquia, el 23 de noviembre.

Portugal-Chipre, el 3 de diciembre.

ACADEMIA "EDEN"

Plaza Juan Mena (junto Palacio Episcopal). Tlf. 71 - 43 - 75

1.200 PLAZAS SIN TITULO

OPOSICIONES A CARTEROS URBANOS

Convocatoria libre para mayores de 18 años, hasta 45.
Instancias hasta el día 9 - 12 - 75.

PROGRAMA: **Dictado. Problemas sobre las cuatro reglas. 6 temas de Geografía. 15 de Legislación Postal.**

INFORMACION Y CLASES ORALES:

De 8 a 10 de la noche en

ACADEMIA "EDEN"

M.C.D.2022

Procedentes de numerosos países

Mensajes de condolencia por la muerte de FRANCO

Jefes de Estado y Gobiernos expresan su pésame a las autoridades españolas

París, 20. (Efe). — El presidente Giscard d'Estaing ha enviado esta mañana al Príncipe de España, Don Juan Carlos de Borbón, el siguiente telegrama, que comunica a «Efe» el Palacio del Elíseo: «Señor, con ocasión del fallecimiento de S. E. el Generalísimo Franco quien cerca de 40 años ha dominado la historia de su país, le dirijo mi sincero pésame.

«Añado la expresión de mi consideración y de mi simpatía hacia usted y la de la profunda amistad del pueblo francés hacia el altivo pueblo español».

En otro telegrama dirigido a doña Carmen Polo de Franco, el presidente francés presentó pésame a la viuda del Jefe del Estado.

TELEGRAMA DEL GOBIERNO ALEMAN

Bonn, 20. (Efe). — En un telegrama dirigido al Príncipe Juan Carlos, el Gobierno de Alemania Federal expresó hoy su pésame al Gobierno y pueblo español por la muerte del Jefe del Estado, Generalísimo Franco.

«Con la muerte de Franco —dice el mensaje— ha concluido una época en la historia de ese país». El Gobierno alemán, se añade en la nota, expresa su confianza en que «la nación amiga» entre sin estremecimientos en una nueva fase de su desarrollo político y social, «para asumir así su puesto junto a los Estados democráticos de Europa».

En términos similares se pronunciaron representantes de los partidos gubernamentales de este país al tener noticias de la muerte del Jefe del Estado español. El presidente del partido social - demócrata, Willy Brandt, manifestó su esperanza de que la transición en España pueda producirse sin estremecimientos.

La noticia de la muerte de Franco fue divulgada con carácter de urgente por la agencia alemana «DPA» a las 05,04 horas (hora española) de hoy y difundida con preferencia por los boletines informativos de la Radio alemana.

La agencia alemana citó como fuente de su noticia a «Cifra» y seguidamente comenzó a distribuir sendas biografías del Jefe del Estado y de su sucesor designado, el Príncipe Juan Carlos, así como una extensa cronología sobre la enfermedad que acabó la vida a Franco.

PESAME DEL REY BALDUINO

Bruselas, 20. (Efe). — El rey Balduino de Bélgica ha dirigido al presidente del Consejo de Regencia un telegrama de pésame por el fallecimiento del Jefe del Estado español.

El texto del mensaje es el siguiente: «Presento a V. E. y al Consejo de Regencia mis condolencias por el fallecimiento del Jefe del Estado. Hago votos muy sinceros y cálidos por el futuro de la noble nación española. Le estaría agradecido si se convierte en intérprete mío y de la reina ante la señora Franco y su familia».

Pésame de la reina Isabel II de Inglaterra

Londres, 20. (Efe). — La reina Isabel II de Inglaterra envió hoy un mensaje de pesame al presidente del Consejo de Regencia por el fallecimiento del General Franco.

Un portavoz oficial se negó a facilitar el texto del telegrama, siguiendo la costumbre del Palacio de Buckingham en estos casos.

Portavoces de Downin Street, residencia del primer ministro, dicen que el Gobierno británico manifestó su condolencia a través del ministro de Asuntos Exteriores.

PESAME DEL PRIMER MINISTRO BELGA

Bruselas, 20. (Efe).—El primer ministro del Gobierno bélga, Leo Tindemans, ha enviado al presidente del Gobierno español, Carlos Arias Navarra, un telegrama de pésame por la muerte del Jefe del Estado.

"Presento a Vuestra Excelencia mis condolencias por el fallecimiento del Jefe del Estado —dice el texto— y deseo expresar al mismo tiempo mis sinceros deseos sobre el futuro de España y el de sus relaciones con Europa, a la que pertenece y a la que espero se podrá integrar en un futuro que deseo tan próximo como sea posible".

PESAME DEL MINISTRO BELGA DE ASUNTOS EXTERIORES

Bruselas, 20. (Efe).—El ministro belga de Asuntos Exteriores, Renaat Van Elslande, envió un telegrama de pésame a su colega español, Pedro Cortina Mauri, con motivo del fallecimiento del Jefe del Estado.

El mensaje está redactado en iguales términos que el dirigido por el primer ministro al presidente del Gobierno español.

MENSAJE DE CONDOLENCIA ARGENTINO

Buenos Aires, 20. (Efe).—"Hago llegar a Vuestra Excelencia mi más sentidas condolencias por el fallecimiento del Generalísimo Franco".

Tal es el texto de un telegrama cursado hoy por el secretario de Prensa y Difusión de la Presidencia de la nación, Eloy Rebora, a su colega, el ministro de Información y Turismo de España, León Herrera, con motivo de la muerte del Generalísimo Franco, Jefe del Estado español, acaecida esta madrugada en Madrid.

CONDOLENCIA DE LA PRESIDENTE ARGENTINA

Buenos Aires, 20 (Efe).—La presidente de la nación argentina fue informada a la hora 01,30 (05,30 hora española), del fallecimiento del Jefe del Estado español Generalísimo Francisco Franco Bahamonde, informó la Secretaría de Prensa de la Presidencia.

Inmediatamente la jefe del Estado a través del Ministerio de Relaciones Exteriores dispuso el envío de los despachos telegráficos de condolencia que se detallan a continuación:

«Señora Carmen Polo de Franco, Palacio del Pardo, Madrid. Con extremo pesar y profundo dolor me he enterado de la sensible desaparición del Generalísimo D. Francisco Franco Bahamonde. Os hago llegar mi más sincera y viva condolencia, extensiva a vuestra familia. Quiera Dios llevar su alma al descanso eterno y otorgaros la fortaleza para sobrellevar la gran pérdida que habéis sufrido. María Estela Martínez de Perón».

«Señora doña Pilar Franco, viuda de Jaraíz. Ha sido con gran tristeza que me he enterado del fallecimiento de vuestro hermano el Generalísimo D. Francisco Franco Bahamonde. Le ruego acepte mis más sentidas condolencias las expresiones de mi más invariable amistad y afecto. María Estela Martínez de Perón».

El ministro de Relaciones Exteriores y Culto, y el jefe de Ceremonial del Estado, Manuel Arauz Castex y Jorge Giraldés, enviaron también mensajes de condolencia al ministro español de Asuntos Exteriores y al introductor de Embajadores respectivamente.

A su vez la señora María Estela de Perón, ordenó la inmediata confección del decreto declarando de duelo nacional a partir del día de la fecha y la constitución de la delegación que representará al Estado y al Gobierno argentino en las exequias.

DELEGACION DOMINICANA

Santo Domingo, 20. (Efe). — El vicepresidente de la República Dominicana, Carlos Rafael Goico Morales, presidirá la delegación oficial dominicana que se trasladará a Madrid para asistir a los funerales por el Jefe del Estado desaparecido.

Forman parte de dicha misión el ministro de Asuntos Exteriores, Comodoro Ramón Emilio Gutiérrez, el ministro del Interior y Policía, mayor general Enrique Pérez y Pérez, el secretario de Estado, Héctor Pereira Ariza, y el embajador en Madrid, Anselmo Paulino Alvarez.

MENSAJE DEL MINISTRO DE ASUNTOS EXTERIORES BRITANICO

Londres, 20. (Efe). — El ministro de Asuntos Exteriores británico ha enviado un mensaje de pésame al presidente del Gobierno español, por el fallecimiento del General Franco.

Un portavoz del «Foreing Office» ha manifestado a «Efe» que el texto del mensaje de James Callaghan a Carlos Arias Navarro no se hará público en Londres.

COSTA RICA: EL CANCILLER VENDRA A ESPAÑA

San José (Costa Rica), 20. (Efe).—El canciller costarricense viajará hoy jueves a primera hora a España para asistir al sepelio del Generalísimo Francisco Franco.

Facio representará al Gobierno costarricense en los actos oficiales del sepelio.

El diario oficial de Costa Rica publicará hoy un decreto ejecutivo que señalará tres días de duelo nacional. Las banderas ondearán a media asta en todas las dependencias nacionales. En la catedral metropolitana se oficiarán funerales por parte del arzobispo de San José, monseñor Carlos Alberto Rodríguez Quirós, y en los que estarán presentes el presidente Daniel Oduber Quirós, sus ministros, los presidente de los restantes poderes del Estado y el cuerpo diplomático.

El canciller Facio lamentó profundamente anoche la muetre del Jefe del Estado español y destacó sus méritos.

TELEGRAMA DE WALTER SCHEEL AL PRINCIPE

Bonn, 20. (Efe). — El presidente de Alemania Federal Walter Scheel, envió hoy un mensaje de condolencia al Príncipe de España por la muerte del Jefe del Estado, Francisco Franco.

HISPANOAMERICA

Las emisoras de radio y televisión suspendieron todos sus programas para dar la noticia

El diario "Clarín" de Buenos Aires dedica sus 9 primeras páginas al tema

Panamá, 20. (Efe). — Emisoras de Radio y Televisión suspendieron esta noche en Panamá sus habituales programas para difundir el «flash» que informaba de la muerte del Jefe del Estado español, Francisco Franco.

Varias de las emisoras, pese a haber pasado la hora de sus noticieros nocturnos, hicieron otros especiales para dar cuenta del fallecimiento y dar lectura a los primeros pasos que habrán de darse para el efectivo traspaso de los poderes al hasta ahora Príncipe de España, Juan Carlos de Borbón.

Similares reacciones noticiosas se han registrado en todo el área centroamericana.

Radio Nacional de España está siendo escuchada en Centroamérica con singular atención, y algunas emisoras reproducen sus informaciones.

EN ARGENTINA

Buenos Aires, 20. (Efe). — La noticia de la muerte del Generalísimo Francisco Franco, Jefe del Estado español, recibida a través de agencias noticiosas internacionales en esta capital, fue transmitida por las emisoras de Radio locales, que detuvieron sus programas habituales para pasar el «flash» correspondiente.

Los canales de Televisión, asimismo, interrumpieron sus programas para pasar la noticia.

En la Embajada española, en el Consulado español, en las oficinas de la Agencia Efe y de «Iberia», líneas aéreas de España se suceden las llamadas telefónicas, que, dada la hora (03,40 gmt), sólo encuentran recepción en las guardias nocturnas.

No por esperada, dadas las últimas informaciones procedentes de la capital española, en el sentido de que se aguardaba ya un fatal desenlace, la noticia ha dejado de conmocionar esta capital.

En la española Avenida de Mayo, en el centro de Buenos Aires, la noticia, escuchada a través de las Radios accionadas a pilas, impactó a los noctámbulos.

Pudieron observarse corrillos de transeúntes que se agolpaban en las esquinas y comentaban la noticia, emocionadamente.

Los rotativos preparan febrilmente ediciones de alcance.

Las agencias de noticias reciben y transmiten los detalles complementarios acerca del acontecimiento, que tendrá repercusión universal.

EN HONDURAS

Tegucigalpa, 20. (Efe). — Las emisoras hondureñas interrumpieron hoy sus programaciones habituales para dar paso a las noticias procedentes de Madrid sobre la muerte del Jefe del Estado español, Generalísimo Francisco Franco.

La mayoría de emisoras retransmitieron el anuncio oficial del ministro español de Información y Turismo, León Herrera, con el anuncio oficial sobre la muerte del Generalísimo.

Las unidades móviles de las principales cadenas informativas de Tegucigalpa, emisoras unidas y audiovideo, recogían comentarios e impresiones del público sobre la muerte del General Franco.

EN COLOMBIA

Bogotá, 20 (Efe).—El fallecimiento del Jefe del Estado español, general Francisco Franco, fue anunciado a todo el país por los canales de radio y televisión, que interrumpieron sus transmisiones habituales para dar a conocer la noticia.

«Telesucesos», que se transmite por el canal nacional, presentó a los colombianos, junto con las informaciones procedentes de Madrid, una historia fílmica de la vida del Caudillo.

Todas las emisoras del país iniciaron una amplia transmisión en la que también combinaron la información llegada desde la capital española, con hechos destacados de la vida del general Franco y la cronología de su muerte.

Portavoces del Gobierno colombiano dijeron al amanecer de hoy que «lamentaban profundamente el fallecimiento del general Franco», al tiempo que el jefe del Estado, Alfonso López Michelsen, fue informado sobre el hecho a las once de la noche (05,00 hora española).

Todos los periódicos del país publican en sus ediciones de hoy, como su principal información, el fallecimiento del general Franco y la asunción de poderes por parte del Consejo de Regencia.

LA TELEVISION MEJICANA SUSPENDIO SUS PROGRAMAS

Méjico (D. F.), 20. (Efe). — La televisión mejicana suspendió sus programas para dar a conocer —en directo desde Madrid— la noticia de la muerte de Franco. La radio también cortó. La televisión informó que la agencia "Cifra" había sido la primera en dar la noticia en España.

PRENSA ARGENTINA

Buenos Aires, 20. (Efe). — Los tres diarios de Buenos Aires que retrasaron el cierre de sus ediciones, a la espera de las últimas noticias acerca de la evolución de la salud del Generalísimo Franco, recogen el fallecimiento del estadista español con gran despliegue tipográfico en sus primeras páginas, dedicando considerable espacio en su interior a glosar la personalidad de quien rigió los destinos de España durante cuatro décadas.

"Murió Francisco Franco", titula "La Prensa":

Un despacho de agencia encabeza una amplia información acerca de las horas previas al fallecimiento del Caudillo de España.

"La Prensa" destaca a continuación que Franco impidió la instauración del comunismo en España e historia pormenorizadamente la trayectoria del Generalísimo como militar y como político, recogiendo momentos de la vida de Franco, tales como su entrevista con Mussolini y con Hitler y, con anterioridad, su saludo a las tropas triunfantes de la Guerra Civil y su presidencia de la primera reunión de Gabinete en Burgos, el 16 de agosto de 1936.

Por su parte, "La Nación" titula: "Falleció anoche el General Franco", e igualmente recoge con detalles informaciones de agencias sobre la vida, trayectoria y muerte del Jefe del Estado español.

Bajo una fotografía de Franco que ocupa un cuarto de página, un artículo titulado: "Cuatro décadas de la Historia de España" dice, entre otras cosas, que el Generalísimo fue el artífice de un progreso material innegable para España.

"Su austeridad, su catolicismo, su sentido del deber, su concepto de la disciplina, su convencimiento de que estaba desempeñando un papel que convenía a la España que salió victoriosa en 1939, le dieron esa fuerza que caracterizó a su régimen político y a la estructura del Estado por él montada", dice "La Nación".

«Clarín», por último, dedica las nueve primeras páginas a informar sobre el fallecimiento del Jefe del Estado español, ilustrando noticias, artículos y comentarios con gran cantidad de fotografías correspondientes a diversos momentos de la vida del Caudillo.

DUELO OFICIAL EN CHILE

Santiago de Chile, 20. (Efe).—El Gobierno chileno ante el fallecimiento del Generalísimo Francisco Franco, declaró hoy tres días de duelo oficial.

La resolución determina la suspensión de determinados actos públicos oficiales y el izamiento del pabellón nacional a media asta en los edificios del Gobierno, como en las unidades militares y colegios.

Por disposición del Jefe del Estado, general Augusto Pinochet, quien expresó su profundo pesar por el deceso del Caudillo de España, el jefe del protocolo acudió a la sede diplomática española para expresar las condolencias del Gobierno.

La noticia, en EL VATICANO

Ciudad del Vaticano, 20 (Efe).—El Papa Pablo VI fue informado a primera hora de esta mañana, hacia las 06,00, del fallecimiento del Jefe del Estado español, Francisco Franco, e inmediatamente se recogió unos minutos en oración por el alma del estadista, según informaron a «Efe» fuentes competentes.

El embajador de España ante la Santa Sede, Gabriel Fernández de Valderrama, llegó al Vaticano a las 10,00 (h. e.), y fue recibido por el sustituto de la Secretaría de Estado, Mons. Giovanni Benelli, el cual informó oficialmente de la muerte del general Franco. Asimismo, se entregó una nota oficial dirigida al secretario de Estado, cardenal Jean Villot, en la que se informa de la desaparición del Jefe del Estado español y de la asunción provisional de poderes del Consejo de Regencia, hasta la proclamación como Rey del Príncipe Juan Carlos de Borbón, el sábado.

Dr. J. A. Ledo Pozueta
Trastornos circulatorios
Periféricos, Cirugía Vascular
S. Ildefonso, 3 - 2.º - Telf. 237974
VALLADOLID

Mañana, en San Pablo

Misa en sufragio de FRANCO

La comunidad de PP. Dominicos de San Pablo, celebrará mañana, día 21, una misa concelebrada por toda la comunidad por el Jefe del Estado en agradecimiento a lo mucho que le debemos todos los españoles.

Invitamos a todos los fieles que frecuentan nuestra iglesia a unirse a nuestras oraciones por nuestro Jefe del Estado.

La misa será a las ocho menos cuarto de la tarde.

Delegación Provincial de Trabajo

El sábado, día inhábil

Por la presente nota y de conformidad con lo dispuesto por la Superioridad, el día de hoy jueves, 20 y el próximo viernes día 21, son días normales y hábiles a todos los efectos; no así el próximo día 22, sábado, que es día inhábil a todos los efectos, entre ellos los laborales, si bien el comercio de la Alimentación abrirá la mañana de dicho día por ser el siguiente festivo.

Lo que se hace público para general conocimiento y efectos legales oportunos.

Palencia, 20 de noviembre de 1975. El Delegado de Trabajo, *José González Palacios.*

Vida sindical

Sentimiento de pesar ante la muerte de FRANCO

También en los medios sindicales palentinos ha tenido un profundo eco de sentimiento el fallecimiento de S. E. el Jefe del Estado, Generalísimo Franco; en la jornada de este jueves, a última hora de la mañana, se reunieron en la Casa Sindical, bajo la presidencia del titular de la Organización Sindical, los presidentes de los Sindicatos Provinciales, que habían sido convocados para la elección de las tres personas que en su nombre y representación han de integrarse en el Comité Ejecutivo Sindical; en este acto se acordó que en nombre de los reunidos el delegado sindical transmitiera al presidente del Gobierno y al jefe de la Casa Civil un escrito de condolencia, con el ruego de hacer llegar también el mismo sentimiento a los familiares del Caudillo.

Por otra parte, tanto el delegado sindical, como presidente del Comité Ejecutivo del Consejo Sindical Provincial, así como los presidentes de los Consejos Sindicales de Empresarios y de Trabajadores y Técnicos, de la Cámara Oficial Sindical Agraria, delegaciones sindicales comarcales y otras entidades de la Organización, tanto provinciales, como locales, han cursado asimismo telegramas con los mismos destinos; en todos ellos se patentizaba ese sentimiento de condolencia y de profundo respeto hacia la figura insigne de Franco y hacia su obra, cuya proyección sobre el quehacer de la Organización Sindical escapa a toda ponderación.

SUSPENSION DE ESPECTACULOS PUBLICOS

El Sindicato provincial del Espectáculo nos remite la siguiente nota:

«Con motivo del fallecimiento de nuestro Caudillo, Generalísimo Franco, quedan suspendidos todos los espectáculos públicos a partir de hoy, día 20, hasta las 18 horas del próximo domingo, día 23».—El presidente del Sindicato, Tomás Ruiz de Gopegui».

Esta misma comunicación ha sido dada a conocer directamente a los titulares de las empresas afectadas por esta Disposición de rango nacional.

Gane 24.000 pesetas al mes

Convocadas 1.000 plazas de Policía Armada, más vacantes. Retribución 24.000 pesetas al mes, pagas, ayuda familiar, trienios y **otras ventajas.** Sólo varones. Talla mínima 1,72 m. Pueden tomar parte los que hayan cumplido o estén cumpliendo el Servicio militar. No se exige ningún título. Edad, 20 años cumplidos y 30 no cumplidos el 1 de abril de 1976. Instancias hasta el 11 de diciembre. Este anuncio no se volverá a publicar.

OPOSICION SENCILLA QUE PUEDE PREPARAR EN SU PROPIO DOMICILIO. Exámenes en León en Madrid y en otras capitales. Pida HOY MISMO el programa y la instancia, QUE REGALAMOS. Presentamos su instancia. Diríjase inmediatamente a la Academia Caballero, calle de San Lorenzo, 11. Apartado 4.087. Madrid. Una simple carta cambiará su porvenir.

A partir de mañana

Zona de silencio en torno al PALACIO DE ORIENTE

Madrid, 20 (Cifra).—A partir de las ocho horas de mañana, día 21, quedará establecida una zona de silencio circunstancial al Palacio de Oriente, a la que no se permitirá el acceso de ninguna clase de vehículos, siendo reservada exclusivamente para peatones, según comunica el Gabinete de Prensa del Ayuntamiento de Madrid.

La zona queda delimitada por las siguientes vías: Puerta del Sol, calle Mayor, Pretil de los Consejos, calle de la Villa, calle de Segovia, calle del Alamillo, plaza de la Morería, calle de la Morería-Bailén, plaza de Gabriel Miró, calle de Beatriz Galindo, calle de Segovia-Paseo de la Virgen del Puerto (en ese paseo solamente podrá ser utilizada la dirección desde Plaza de España a Glorieta de Ramiro Ledesma Ramos), calle de Bailén, calle de San Quintín, calle de Arrieta, plaza de Isabel II, calle de Arenal, Puerta del Sol (quedando esta plaza cortada en todas sus direcciones, como asimismo las calles que forman el circuito mencionado).

Estas prohibiciones están vigentes desde el citado día 21 hasta que se efectúe el traslado de los restos mortales de Su Excelencia el Jefe del Estado desde el Palacio de Oriente a la basílica del Valle de los Caídos, en donde recibirán cristiana sepultura.

Las colas para las visitas de la capilla ardiente se formarán en las proximidades del Teatro Real, Plaza de Isabel II para discurrir por las calles de Vergara, Requena, parte izquierda de la Plaza de Oriente, entrando por el Arco de Santiago (tercera puerta), Plaza de la Armería, para salir nuevamente de la Plaza de la Armería (tercera puerta del Palacio) a Plaza de la Almudena, calle Bailén.

Estas colas se formarán desde la Glorieta de Ramiro Ledesma Ramos, Paseo de Onésimo Redondo (pegado a la verja de los jardines de Samatini), calle de Bailén, Arco de Santiago y continuar igual itinerario de salida.

«Que la gran Nación española encuentre en estas horas la fuerza para organizar un futuro común», afirma en su telegrama el primer magistrado alemán.

MENSAJES DEL PRESIDENTE CHILENO

Santiago de Chile, 20. (Efe). — Sendos mensajes de condolencias por el fallecimiento del Generalísimo Francisco Franco, envió hoy el presidente de Chile, general Augusto Pinochet, al Príncipe Juan Carlos, al presidente del Consejo de Regencia y a la viuda del Jefe de Estado español.

A Su Alteza Real Juan Carlos de Borbón, Madrid, en nombre del pueblo de Chile, del Gobierno y el mío propio, le hago llegar nuestras condolencias por el sensible fallecimiento del Excelentísimo Señor Generalísimo, Don Francisco Franco, Jefe del Estado español.

Al expresar estos sentimientos lo hago consolente de la pérdida que experimenta el Mundo Hispano. En Chile, la memoria del Generalísimo Franco perdurará como la figura señera del extraordinario militar, del estadista, y la de político que condujo a España al situal que hoy ocupa entre las naciones. Después de vencer a las fuerzas que pugnaban por deshacer a su pueblo y alejarlo de su tradición histórica, España reconquistó su grandeza.

Reciba Vuestra Alteza la solidaridad de todo Chile en esta hora de aflicción que vive el pueblo español. Firmado: Augucsto Pinochet Ugarte, general de Ejército, presidente de a República de Chile.

"Excelentísima señora Carmen Polo de Franco, Palacio de El Pardo, Madrid. En nombre de mi esposa y el mío propio hago llegar a usted, Excelentísima Señora, la expresión de nuestra más sentida condolencia ante el fallecimiento de vuestro distinguido esposo, Generalísimo señor Francisco Franco, Jefe del Estado español.

Os acompañamos ante la profunda tristeza que os aflige, formulamos votos por que la Divina Providencia pueda concederos cristiana resignación. Firmado: Augusto Pinochet, general de Ejército, presidente de la República de Chile.

"Excelentísimo señor Alejandro Rodríguez de Valcárcel, presidente del Consejo de Regencia. Madrid. Reciba vuestra excelencia la expresión de nuestra profunda condolencia ante el fallecimiento del Excelentísimo señor Generalísimo don Francisco Franco, Jefe del Estado español.

En este momento de dolor que vive España, el pueblo y el Gobierno de Chile se hacen solidarios de su intenso pesar. Firmado: Augusto Pinochet Ugarte, general de Ejército, presidente de la República de Chile.

Turnos de vela ante el féretro

Madrid, 20. (Cifra). — Durante las 50 horas que, ininterrumpidamente, permanecerá instalada en el Salón de Columnas del Palacio Real la Capilla Ardiente, abierta al pueblo español, el cadáver de Franco será velado por turnos integrados por diez personas, que se relevarán durante 20 minutos.

Comenzarán estos turnos de vela con los miembros del Consejo de Regencia, Gobierno y Consejo del Reino y terminarán, asimismo, con esta misma composición.

El segundo turno de vela será iniciado por el estamento militar con comisiones de generales, jefes y oficiales de los tres Ejércitos.

Después pasarán a cubrir sus turnos los altos Consejos y Altos Tribunales, el Instituto de España, las Reales Academias, los diversos Ministerios Civiles y los Ex-Combatientes, Guardia de Franco, Vieja Guardia y representaciones de los diversos organismos integrados en la Secretaría General del Movimiento.

Como organismos supremos de representación del pueblo español integrarán turnos los procuradores en Cortes, que integran la actual legislatura y consejeros nacionales del Movimiento.

Durante el tiempo de exposición del cadáver del Caudillo dará guardia permanente una escuadra de soldados.

La misa que se celebrará en la Capilla Ardiente a las diez de la mañana del domingo, será oficiada por el cardenal primado de España, arzobispo de Toledo, don Marcelo González Martín.

QUESERIAS

Se admiten ofertas para contratar la producción de leche de 4.000 ovejas en Paredes de Nava (Palencia).

Interesados dirigirse a don Pedro Infante Linares, calle Pisa Pajares, núm. 25, hasta el día 26 de noviembre.

1.200 PLAZAS - SIN TITULO MINIMO AL MES 16.750 PESETAS

Convocatoria **EXCEPCIONAL** de la Dirección General de C. y Telecomunicación para cubrir **1.200 PLAZAS EN MADRID**, en Capitales de provincia y en poblaciones importantes (Ibiza, Marbella, Sabadell, Elche, Gijón, Plasencia, Vigo, etc.). **Cuerpo de Carteros Urbanos** (Categoría de **funcionarios públicos** con todos sus beneficios). **AHORA** con más posibilidades de acceso al Cuerpo Auxiliar Administrativo **(EN OFICINAS). Retribuciones** (para un soltero al ingresar) **16.750 pesetas mensuales (COMO MINIMO)**, más pagas extra, ayuda familiar, locomoción, etc. (véase **GUIA GENERAL DE INFORMACION).** Se exige ser español, varón, edad 18 a 45 años. **NO SE PIDE TITULO.** Sólo estudios primarios. Pruebas **FACILISIMAS** para ingresar que puede preparar en su misma casa. Exámenes en **MADRID y provincias. ¡¡EXCEPCIONAL OPORTUNIDAD!!**

Urgentemente **(HOY MISMO)** infórmese gratuitamente y sin compromiso: recoja personalmente o pida por correo la **GUIA GENERAL DE INFORMACION** con MODELO OFICIAL DE INSTANCIA. Diríjase a

«CENTRO DE ESTUDIOS ADAMS», Sagasta, 23 — **MADRID-4. Teléfonos 4459288 - 4459335**

M.C.D.2022

Reacciones en el mundo tras el fallecimiento del CAUDILLO

La noticia es destacada por emisoras de radio y televisión y por los periódicos

París, 20. (Efe). — La noticia de la muerte del General Franco fue dada en las primeras emisiones de la rario francesa de esta mañana, como principal información del Boletín.

La radio nacional después de dar la noticia hizo un resumen del desarrollo de su enfermedad y trazó una semblanza del Jefe del Estado español, al término de la cual se refirió a los progresos económicos en España y a la disminución del analfabetismo, es decir, el avance cultural del pueblo.

Los periódicos matutinos habían cerrado cuando se produjo la muerte de Franco.

TESTIMONIOS DE SIMPATIA ANTE LA EMBAJADA ESPAÑOLA

París, 20. (Efe). — En la embajada de España en París se están recibiendo testimonios de pésame y simpatía con ocasión de la muerte del Jefe del Estado español.

El embajador, Miguel María de Lojendio recibió a primeras horas de esta mañana, innumerables mensajes de personalidades oficiales y de ciudadanos franceses y españoles residentes en Francia. En la embajada fue abierto esta mañana a las 10, un libro para registrar los testimonios de pésame. Permanecerá abierto todos los días de 10 a 13 y de 15 a 18 horas hasta el domingo próximo.

PRIMERA NOTICIA EN LA PRENSA FRANCESA

París, 20. (Efe). — El vespertino parisiense «France Soir», publicó hoy la primera noticia en la prensa escrita sobre la muerte de Franco.

En su primera edición figura a toda plana el siguiente titular: «Franco ha muerto».

A continuación resalta el periódico con grandes tipos de imprenta: «El general Franco, Jefe del Estado español desde 1939, murió esta mañana en el hospital de La Paz, a los 82 años de edad, después de una lenta agonía que duró 34 días. El Caudillo murió el día del aniversario de la muerte de Primo de Rivera, fundador de la Falange».

Viene a continuación una breve reseña informativa sobre el desarrollo del proceso sucesorio.

EN INGLATERRA

Londres, 20. (Efe) — Las incidencias de la enfermedad del Generalísimo Franco, fueron puntualmente seguidas por la Prensa británica poniendo de relieve ya el diario "The Times" del 24 de octubre último, que el Jefe del Estado español se había destacado últimamente por ir en contra de las previsiones de los sabios políticos y médicos.

Informaciones de primera página, editoriales, comentarios y crónicas fueron dando cuenta a diario de la "lucha contra la muerte" de Franco —expresión repetida— durante los treinta y cinco días que duró ésta.

El diario "Daily Mail" pone de relieve que el día 22 de octubre había desafiado a los médicos saltando de la cama sólo veinticuatro horas después de haber sufrido un ataque al corazón.

El día 27 de octubre el "Daily Express" titulaba en primera página, "Franco sorprende a los médicos" y daba cuenta de la resistencia del enfermo, repitiendo el mismo titular el 10 de noviembre "The Times".

El mismo periódico insertó un comentario el día 31 de octubre en el que un siquiatra, el doctor William Sargent, aseguraba que lo que mantenía vivo al Jefe del Estado español era una gran fuerza de voluntad y el deseo de seguir viviendo.

"La muerte nos llega a todos al final, pero los más fuertes de entre nosotros tienen el poder mental de retrasarla más tiempo", decía el siquiatra del hospital Saint Thomas de Londres en su artículo.

EN LA «B B C»

Londres, 20. (Efe). — La «BBC», anunció la muerte del General Franco en sus emisiones en español para España e Iberoamérica, leyendo la noticia un locutor de forma solemne y radiando después el Himno Nacional español.

Noticias en castellano e himno que fueron repetidas en los boletines informativos en inglés antes de las crónicas de sus enviados especiales en Madrid.

Estos dieron cuenta del modo en que los españoles fueron inmediatamente informados del fallecimiento de Franco y de que los restos mortales estarán expuestos tres días, dando comienzo desde después del óbito el periodo de luto nacional.

PRENSA BRITANICA

Londres, 20. (Efe). — El haber mantenido a España apartada de la Segunda Guerra Mundial y el haberla gobernado durante un periodo de gran prosperidad son las dos circunstancias que la Prensa de Londres ha destacado estos días en sus comentarios sobre el General Franco.

«The Times» puso de relieve en un editorial del 24 de octubre la imprevisibilidad de su carácter en lo político, destacando que sus decisiones siempre cogían de sorpresa a los observadores y especialistas.

El semanario católico «The Table», afirmó asimismo en un editorial que «es un hecho cierto que la negativa de Franco a participar en la Segunda Guerra Mundial fue de incalculable beneficio para los aliados».

El «Sunday Express», dijo por su parte editorialmente que «bajo Franco España ha tenido un Gobierno estable durante más tiempo que en cualquier otra época de la historia moderna. El pueblo ha disfrutado de una gran prosperidad nunca conocida hasta entonces».

Aparecieron asimismo artículos de especialistas en cuestiones españolas abordando el caso de Franco. «Es un hecho innegable que bajo el Gobierno de Franco España se transformó en un país moderno», dijo el historiador Hugh Thomas en un trabajo en el que exponía la actuación del Jefe del Estado español.

VESPERTINOS LONDINENSES

Londres, 20. (Efe). — Los dos periódicos vespertinos londinenses destacaron hoy con grandes titulares en primera plana la noticia de la muerte del Jefe del Estado español.

El «Evening News», y el «Evening Standard», ocuparon enteras sus respectivas primeras páginas con las noticias de la muerte de Franco y los planes de ascensión al trono del Príncipe Juan Carlos, detalles de cómo el pueblo español conoció el acontecimiento y fotografías de Franco en el «Standard» y de su viuda e hija, abandonando el Hospital de «La Paz».

El «Evening News» publica también hoy una semblanza de Franco del historiador sobre temas españoles John Evans y un análisis del mismo sobre la situación futura del país.

EN EL BENELUX

Bruselas, 20. (Efe). — La noticia del fallecimiento del Jefe del Estado español Francisco Franco, fue conocida a primeras horas de esta mañana en todo el Benelux a través de las emisoras de radio.

Todos los medios informativos de Bélgica, Holanda y Luxemburgo venían prestando la máxima atención a los acontecimientos españoles y daban prioridad informativa a las noticias y crónicas sobre la evolución del estado de salud de Franco.

La prensa y la televisión habían dado a conocer semblanzas biográficas para presentar la personalidad del Jefe del Estado español.

Los periódicos no han podido recoger en sus ediciones de esta mañana el desenlace último de la grave y larga enfermedad, pero subrayan que ayer habían perdido todas las esperanzas y destacan una vez más la resistencia y la tenacidad de Franco, de las que hizo prueba toda su vida.

La opinión pública ha seguido con expectación el desarrollo de la grave enfermedad y las primeras reacciones indican que la muerte de Franco ha causado gran impresión.

Igualmente en los medios españoles especialmente entre los trabajadores emigrantes, las informaciones procedentes de Madrid han despertado desde el primer momento gran interés y emoción.

Tanto en las instancias superiores de la comunidad económica europea, como en la sede central de la OTAN, y en los círculos diplomáticos y políticos de las capitales del Benelux, la evolución de los acontecimientos políticos españoles es seguida muy de cerca y se espera inmediatamente el envío de telegramas de pésame por el fallecimiento del Jefe del Estado español.

EN BELGICA

Bruselas, 20. (Efe). — La noticia del día en Bélgica, recibida a través de los primeros boletines informativos de las emisoras de radio, es el fallecimiento del Jefe del Estado español, Francisco Franco, que ha causado gran impresión, a pesar de que se esperaba el fatal desenlace.

Los espacios informativos emitidos dan prioridad absoluta a las noticias procedentes de Madrid y se incluyen en semblanzas biográficas de Franco y crónicas de los enviados especiales, que relatan los últimos momentos de la grave enfermedad.

El mensaje personal de despedida de Franco y el mensaje del presidente Arias Navarro a la Nación, fueron inmediatamente difundidos.

La prensa no ha podido recoger en sus ediciones de esta mañana la noticia y se espera un gran alarde informativo en las ediciones de la tarde.

EMBAJADA DE ESPAÑA EN BELGICA

Bruselas, 20. (Efe). — La bandera nacional ondea a media asta en la embajada de España en Bélgica, en señal de duelo por el fallecimiento del Jefe del Estado.

Se reciben numerosos mensajes telefónicos y telegráficos de condolencia y a partir de mañana será colocado un libro de firmas en la residencia del embajador para que puedan testimoniar su pésame personalidades y simpatizantes de España.

El martes día 25 será oficiado en la catedral de San Miguel, de Bruselas, un solemne funeral organizado por la embajada española.

EN HOLANDA

La Haya, 20. (Efe).—Los holandeses conocieron la muerte del Jefe del Estado español a través del primer espacio informativo de la Radio Nacional, a las 08.00 (hora española).

En una amplia referencia con las noticias procedentes de Madrid, se emitió igualmente una semblanza de Franco, en la que se subrayó que «fue el hombre que consiguió para su país el más largo periodo de paz de la historia moderna», y una biografía en la que se hizo constar que mantener la neutralidad de España durante la segunda guerra mundial.

En los siguientes espacios informativos, la emisora de radio ha continuado informando puntualmente del desarrollo de los acontecimientos en Madrid y explica las normas actualmente vigentes para la sucesión en la jefatura del Estado.

ECO EN AUSTRIA

Viena, 20. (Efe).—El fallecimiento del Generalísimo Franco es la noticia prioritaria hoy de las emisiones de Radio y Televisión. Por los periódicos la información sobre el desenlace fatal de la dolencia del Caudillo, la pasada madrugada, recibida después del cierre de las ediciones, por lo que los comentarios a la figura histórica de Franco aparecerán en los diarios del 21 de noviembre.

Destacan en la mañana de hoy las emisoras que Franco fue el español más joven de Europa en 1926 y también de relieve las fases de la última batalla del militar español luchando entre la vida y la muerte durante varias semanas.

A lo largo de la dolencia del Caudillo los periódicos austríacos tuvieron ya oportunidad de glosar la biografía del Caudillo de España, resaltando el espíritu de independencia nacional y el patriotismo con que Franco supo oponerse a las presiones de Hitler y mantener al pueblo español apartado de los desastres de la segunda guerra mundial.

FUNERAL EN LA CATEDRAL DE VIENA

Viena, 20. (Efe).—Un funeral por el alma del Generalísimo Franco tendrá lugar el viernes, 21 de noviembre, a las diez y media de la mañana en la catedral de San Esteban, de esta capital. Organizado por la embajada de España en Viena, el acto oficial se realizará con asistencia de las primeras autoridades austríacas y del Cuerpo Diplomático. Oficiará la misa el Arzobispo Jachim. La Orquesta Sinfónica vienesa interpretará el «Requiem» de Mozart con intervención de los coros del templo de San Esteban.

EN ITALIA

Roma, 20. (Efe). — La noticia de la muerte del Jefe del Estado español, Francisco Franco, fue dada para Italia en el primer boletín informativo radiofónico de la mañana, a las siete de la mañana.

La "Radio-Televisión Italiana" da cuenta ampliamente de la larga enfermedad del Caudillo, explicando el mecanismo sucesorio, ofreciendo una extensa biografía del Generalísimo.

Dada la avanzada hora de la madrugada en que se tuvo conocimiento, ningún periódico italiano salió hoy en su primera edición la noticia de la muerte de Franco.

Todas las agencias informaron por su parte, transmitieron el ciclo de la muerte con despachos procedentes de Madrid, incluyendo a continuación extensas biografías e informaciones sobre los funerales y el mecanismo sucesorio.

REACCIONES EN ROMA

Roma, 20. (Efe). — Las banderas españolas a media asta, y con lazos negros, ondean desde esta mañana en las Embajadas de España ante el Quirinal y la Santa Sede en Roma, así como en otras representaciones hispanas, como señal de duelo por la muerte del Jefe del Estado, Francisco Franco.

Al mismo tiempo, en las dos Embajadas han sido colocados libros de firmas, para aquellas personas que acudan a manifestar su condolencia.

Tanto el embajador ante el Quirinal, José Antonio Giménez Arnau, como ante la Santa Sede, Gonzalo Fernández Valderrama, informaron en las primeras horas de hoy, oficialmente, respectivamente, a la Cancillería italiana y a la Secretaría de Estado vaticana, sobre la desaparición del General Francisco Franco.

Según fuentes autorizadas esta tarde se celebrará un solemne funeral al próximo lunes por el alma del Jefe del Estado español, La ceremonia tendrá como escenario la iglesia española de Santiago y Montserrat aunque no se conoce aún quién será el celebrante. Asistirán al funeral los representantes del cuerpo diplomático acreditado ante el Quirinal y la Santa Sede.

LUTO EN LA "FAO"

Roma, 20 (Efe). — Las banderas de las Naciones Unidas y de la "FAO" ondean hoy a media asta en la sede de la "FAO" (Organización de las Naciones Unidas para la Agricultura y la Alimentación) en Roma, en señal de luto por la muerte del Jefe del Estado español, Francisco Franco.

Dado que esta mañana no había sesión plenaria de la 18.ª Conferencia General de la "FAO", que se desarrolla actualmente en Roma, no se ha realizado ninguna ceremonia especial, aunque está previsto que la Asamblea observe un minuto de silencio, como es tradicional en la desaparición de los jefes de Estado de los países miembros.

ECO EN LA U.R.S.S.

Moscú, 20 (Efe). — La agencia oficial soviética "Tass" y Radio Moscú han recogido con gran rapidez la noticia del fallecimiento de Franco.

La "Tass" añade que, según la Ley de Sucesión, el Príncipe Don Carlos de Borbón, nieto de don Alfonso XIII, se convierte en Rey.

BANDERAS A MEDIA ASTA EN RABAT

Rabat, 20 (Efe). — La radio suspendió sus emisiones para dar de modo solemne la noticia de la muerte del Jefe del Estado español. Se izó en todo Rabat banderas a media asta, incluidas las de las embajadas extranjeras. Grupos de personas acudieron en actitud de simpatía y de condolencia la Embajada española

Encuesta sobre la personalidad de Franco

"Ha sido uno de los grandes hombres de la historia de España" (Fraga)

"Su obra representa la configuración de un Estado moderno" (Girón)

Madrid, 20 (Cifra). — Destacadas personalidades españolas han respondido a una encuesta de "Cifra" sobre la personalidad y obra política del extinto Jefe del Estado, Generalísimo Franco. La pregunta formulada ha sido exactamente la siguiente: ¿Qué opina usted de la figura del Caudillo, su obra y la culminación del régimen en la monarquía de don Juan Carlos? A esta pregunta han respondido:

MANUEL FRAGA IRIBARNE

El fallecimiento del Jefe del Estado, Generalísimo Francisco Franco, es un hecho de gran trascendencia. Por su personalidad y significación ha sido uno de los grandes hombres de la Historia de España.

Su Gobierno, uno de los más largos, ha contemplado cambios sociales de enorme trascendencia para nuestro país. Inscritos en la órbita de la modernización y de la forma de las condiciones de vida para la inmensa mayoría de los españoles, merecerán en su conjunto juicio favorable de los historiadores futuros. Y los orígenes de lo que bien pudiéramos llamar su reinado, se remontan al peor momento de la confrontación violenta entre los extremismos ideológicos, regionales y de las clases sociales, los frutos del desarrollo durante estos cuarenta años han de servir de base para un nuevo y fecundo periodo de entendimiento.

Ello nos obliga a todos a procurar incluso sacrificando posiciones personales o de grupo, un consenso básico de la ciudadanía, para evitar la vuelta a polarizaciones peligrosas y sentar así las bases de continuidad con reformas, de seguridad en los cambios, de esperanza general en la nueva etapa que comienza y que debemos abordar no sólo con fe y decisión sino con un generoso espíritu de concordia entre todos los españoles.

En esta nueva singladura de la Patria todos debemos al Rey de España un apoyo y una lealtad sin límites, como garantía de cuanto es permanente y esencial para el país. Ha muerto una personalidad excepcional. Comienza el juego de las instituciones; y con él la prueba de nuestra madurez como pueblo. Un joven Rey viene a presidir en este momento la continuidad de nuestro proceso histórico y a encarnar las esperanzas de una juventud renovadora.

Seamos dignos de este momento, a la vez serio y prometedor de la vida de nuestro país. Nuestros hijos lo merecen y el mundo entero nos contempla.

ANTONIO MARIA ORIOL Y URQUIJO

"La personalidad del Caudillo es de tal dimensión, que en estos momentos es imposible dar una impresión de su figura.

Entiendo que en esta situación, sin duda alguna tan dolorosa y tan triste, lo que hace falta es recordar todo cuanto él ha dicho a lo largo de estos 40 años para orientar ese futuro de España, que siempre él veía con confianza por la confianza que tenía en el pueblo español, y, al recordarlo, poner en práctica todas sus advertencias, de forma que los "demonios familiares", de los que él nos habló, no destruyan la obra realizada y se afiance sobre la unidad, que él siempre consideró como piedra angular para construir una convivencia pacífica y fructífera.

Pero todo esto es sólo una parte de lo que realmente cabría decir ante una figura histórica, a quien tanto debemos todos los españoles, que siempre nos dio un ejemplo tan vivo de fe y que no se recató nunca de confesarla en todo momento".

JOSE ANTONIO GIRON

«La noticia me ha causado una impresión profunda. Su vida forma parte integrante de la vida de España.

Resulta asombroso comprobar hasta que extremo su autodespersonalización, es decir, la renuncia a su propia biografía personal, ha dado vida propia a su mejor obra: el Estado.

Su permanente ejemplaridad, jamás desmentida, fue estímulo perenne para quienes tuvimos el honor de servir a España bajo su dirección y mandato.

Franco ha llenado un extenso periodo de la vida española, sus virtudes humanas, políticas y castrenses, su sentido del deber, de la responsabilidad y de la lógica, su capacidad de trabajo, su renuncia voluntaria a la libertad individual para encarnar la más alta magistratura de la Patria, han hecho posible que este periodo a que aludo sea, sin ningún género de duda, el más positivo que se registra en la historia de España».

Yo entiendo que si su vida ha sido un ejemplo de servicio desde cadete en la Academia hasta el caudillaje, su obra representa la configuración de un estado moderno, superador de viejos antagonismos, integrador, y, lo que es más importante, con los mecanismos necesarios de autocorrección para hacerse perfectible, según lo demanden las circunstancias.

Gracias a esta enorme personalidad yo creo que se puede contemplar el porvenir con un cierto optimismo, aunque con preocupación responsable, con ilusión y con fundadas esperanzas de que el sucesor de Francisco Franco se hará acreedor a las virtudes de nuestro pueblo, a la generosidad de los españoles y al legado histórico que recibe.

Por otra parte el Príncipe de España ha dado pruebas abundantes de serenidad, de prudencia y de reflexión. Ha sabido obedecer, que es la mejor garantía de que sabrá mandar. Ha tenido un colosal maestro. España, que ahora crispa sus manos y contiene las lágrimas, está con él. Todos, sin distinción de colores, hemos de ser solidarios en esta hora de trascendencia histórica».

PILAR PRIMO DE RIVERA

«La verdad es que estamos muy tristes. Nos habíamos habituado a que nos sacaba de todas y vivíamos tranquilos.

Quizás en el mundo no haya habido un hombre tan sereno, tan inteligente, tan seguro, que sin ningún alarde ha vencido cuantas enormes dificultades se le han presentado a España desde el año 36.

Cuarenta años de historia en el eje de su persona, en los que no sólo ha salvado situaciones nacionales sino internacionales también, aunque el mundo y Europa concretamente, a la que en circunstancias muy apuradas ayudó, no se lo agradezcan.

Dios le habrá dado el premio que por su vida merece y espero que ayude a los españoles a seguir la obra que con tanta ejemplaridad y eficacia ha presidido. Y ayude también al Príncipe a seguir su camino.

JOAQUIN RUIZ GIMENEZ

«Siento muy sincera y profundamente el dolor de este momento. El Jefe del Estado fue siempre comprensivo y humano conmigo y le conservo respeto y gratitud, que no he ocultado nunca».

«Para nada cuentan posibles discrepancias políticas frente a este agradecimiento. Comparto con su familia el dolor de este momento».

«Lo importante ahora es pensar en el futuro».

RAMON SERRANO SUÑER

Un juicio, ante la historia, sobre Franco, su vida, su persona, su fulgurante carrera militar, su conducta y su gestión pública, tan larga —excepcional— que abarca casi medio siglo, no puede despacharse así en un momento ni con solo unas palabras.

Un día habrá que publicar un trabajo rigurosamente objetivo y serio sobre su verdadera imagen, lo que no parece procedente hacer en esta hora emocional de su muerte.

ADOLFO SUAREZ GONZALEZ

Pienso que su figura es la más ejemplar de nuestra Historia contemporánea. El paso de los siglos no borrará el eco de su nombre, unido para siempre al recuerdo de una justicia social y un progreso como nunca antes conociera nuestra Patria. Con el logro España será de nuevo una, ser grande y ser, sobre todo, libre de cualesquiera fuerzas extrañas a sus propios designios.

La obra de Franco perdurará a través de las generaciones, porque está incorporada al paisaje de una España que con él alcanzó un nivel insospechado de transformación social; porque quedó fijada y hecha una obra perenne, en millones y millones de españoles que accedieron, bajo su suprema magistratura, en formas más altas de vida material y de vida moral.

Procede destacar la obra constituyente de Franco que, a lo largo de estos años, ha abierto el camino de una democracia política y social que trata de aumentar la capacidad de articular la sociedad en torno a sus entidades naturales en la línea de hacer de nuestro país, cada día más, un Estado democrático, justo, representativo y libre.

La herencia de esta obra gigantesca encomendada a los cauces institucionales encarnados en la persona de don Juan Carlos de Borbón y Borbón, que ha sabido dar a la nación, en años de callado servicio, muestras incuestionables de serenidad y preparación como hombre de Estado, y que cuenta con el apoyo del esfuerzo y respaldo del pueblo español, convertido en protagonista de su propio destino en su marcha de progreso y paz.

CALENTADORES DE AIRE
DIEMO

De 8.000 a 160.000 K/ cal/ h.
Para locales ventilados o cerrados.
Funcionan con butano, petróleo gas-oil o ACEITES USADOS
Resuelva sus problemas de calor o secado en:
— Naves industriales, iglesias.
— Establos, gallineros.
— Invernaderos, construcción.
— Talleres, garajes.
Distribuidores:
TEJEDA Y CIA. S. L.
B. Bengoa, 28. Tfno. 72 24 92
PALENCIA

Reunión del Gobierno

Madrid, 20. (Cifra). — A las diez y media de la mañana se ha reunido en la Presidencia del Gobierno el Gabinete ministerial, bajo la presidencia de Carlos Arias Navarro.

SUSPENSION DEL CONSEJO DE MINISTROS

Madrid, 20. (Cifra). — Ha quedado suspendida la convocatoria del Pleno del Consejo de Ministros que debía celebrarse el viernes, 21 de noviembre, a las 10'30 de la mañana en el Palacio de la Zarzuela, bajo la presidencia del Príncipe de España.

Este Consejo de Ministros debía tener carácter deliberante.

Bando del alcalde madrileño

Madrid, 20. (Cifra). — El alcalde de Madrid ha dictado esta mañana un bando dirigido al pueblo madrileño que dice lo siguiente:

"El alcalde-presidente del Excelentísimo Ayuntamiento de Madrid.

Madrileños:

Recientemente tuve el honor de convocaros para reafirmar ante el mundo la unidad de nuestro pueblo con su Caudillo.

Hoy tengo el tristísimo deber de volver a hacerlo en el dolor de la Patria por la muerte del hombre bajo cuyo mando España ha vivido la más fecunda transformación de su Historia.

Firme en su aflicción y por eso mismo esperanzado ante el porvenir, una vez más, a Madrid le corresponde representar a todos los españoles en esta gran pesadumbre.

En esta hora triste y solemne todos debemos unirnos en la plegaria para que Dios nos ayude a ser dignos continuadores de la tarea de tantos años de paz, trabajo, sacrificio y honor que Franco nos lega.

Estoy seguro, madrileños, de que sabremos honrar, con la emoción, la serenidad, la entereza y el respeto que se merece, la memoria del hombre que dio hasta el último aliento de su vida por España.

Que la Plaza de Oriente, tantas veces plaza mayor del alma de España, sea ahora la plaza de nuestro profundo y último homenaje a quien por siempre ha de permanecer en nuestros corazones.

Os pido vuestra presencia respetuosa ante el cadáver y la asistencia a la misa y desfile organizados.

Madrid, 20 de noviembre de 1975.

Firmado: Miguel Angel García-Lomas y Mata.

QUESERIAS
Se subasta la leche de 8.000 ovejas. Hermandad de Sahagún, de 11 a las 13,30 horas, día 23 Noviembre 1975

El "New York Times" lanzó una segunda edición

Nueva York, 20 (Efe).—Menos de dos horas después del anuncio de la muerte del general Franco, el «New York Times» lanzó su segunda edición, con la información en primera plana, titulando a tres columnas: «Franco ha muerto en Madrid, a los 82 años», y una foto del Caudillo.

El «New York Times» consagra igualmente una página interior completa a la vida del Generalísimo.

Luto en el deporte nacional

Madrid, 20 (Alfil) (Urgente). — A mediodía de hoy, la Delegación Nacional de Educación Física y Deportes ha cursado a todas las federaciones nacionales deportivas, delegados provinciales de Educación Física y Deportes, y jefes de las secciones de organizaciones deportivas, el siguiente telegrama urgente:

"Con motivo del doloroso fallecimiento de S. E. el Jefe del Estado y de acuerdo con las normas dictadas por el Gobierno, se confirma que, en virtud del luto oficial, todas las competiciones y actividades deportivas, en todas sus categorías y ámbitos quedan suspendidas hasta el próximo domingo, día 23, a las 15'00 horas.

A partir de dicho día y hora, cada federación u organismo deportivo podrá acomodar libremente y a su mejor criterio el calendario de competiciones y actividades correspondientes".

Al informar a "Alfil" de este telegrama, el portavoz de la Delegación Nacional de Educación Física y Deportes comunicó que en este momento se está celebrando en la sede de la D. N. D. una reunión a la que asisten el delegado nacional, Tomás Pelayo Ros; el subdelegado y director de Deportes, Anselmo López, y el presidente de la Federación Española de Fútbol, Pablo Porta, para estudiar el problema de los encuentros de fútbol previstos para el próximo domingo.

Habrá fútbol el domingo

Madrid, 20. (Alfil). — A las 14'10 horas de hoy, un portavoz oficial de la Delegación Nacional de Educación Física y Deportes ha comunicado a "Alfil" que, contrariamente a decisiones adoptadas con anterioridad, se disputarán los encuentros de fútbol previstos para el domingo próximo, así como otras competiciones deportivas, ante el hecho de que la no celebración de espectáculos públicos finalizará a las tres de la tarde del próximo domingo, día 23.

Reacciones en Portugal

Lisboa, 20 (Efe). — A pesar de la gravedad de la situación política interna, la noticia de la muerte, esta madrugada, del Jefe del Estado español, Generalísimo Franco, corrió rápidamente por todos los medios políticos e informativos portugueses.

Las primeras informaciones llegaron al conocimiento de los portugueses a través de los noticiarios de las emisoras locales, que interrumpieron sus programas normales y después fueron incluyendo la noticia en todos los servicios informativos siguientes.

Las emisoras portuguesas se hacían eco también del mensaje dirigido a los españoles por el ministro de Información, León Herrera, y daban cuenta de la asunción automática de poderes por parte del Consejo de Regencia y de la declaración de 30 días de luto nacional.

A pesar de lo avanzado de la hora y cuando los diarios estaban ya prácticamente en la calle, "Diario de Noticias" y "O Século" llegaron a incluir en sus primeras páginas un breve texto de agencia con el título en grandes caracteres, de "Franco murió". "O Século" lanzó para ello una segunda edición.

Un portavoz de la Presidencia de la República informó a "Efe" que todavía no habían sido enviados a las autoridades españolas mensajes de condolencia, que serían transmitidos en las próximas horas.

Todos los medios informativos portugueses habían seguido paso a paso las diversas incidencias de la enfermedad de Franco durante el mes que ésta duró.

Las noticias sobre la salud del Jefe del Estado español siempre abrían las páginas de las noticias internacionales. Como reflejo del especial interés con que en este país, por razones obvias, se siguen los acontecimientos en España.

Convocado el Pleno de las Cortes para la jura del Rey

Madrid, 20. (Cifra). — Desde las Cortes Españolas, se ha transmitido esta mañana el siguiente telegrama a todos los procuradores en Cortes y consejeros del Reino, convocándoles para la sesión solemne del próximo sábado:

«Cortes Españolas y Consejo del Reino celebrarán solemne sesión para recibir juramento y proclamar Rey a S. A. R. el Príncipe de España el día 22 del corriente, a las once horas y cuarenta y cinco minutos. Ruégole puntual asistencia esta ceremonia, debiendo ocupar su escaño antes de las 11'15 de la mañana de dicho día. Traje esta ceremonia será chaquet con corbata negra. Los militares podrán asistir con uniforme de diario sin condecoraciones».

Los telegramas fueron remitidos poco antes de la una de la tarde.

M.C.D.2022

LA VIDA EN LA REGION

Exposición colectiva en el Monasterio de San Juan (Burgos)

Curso de Iniciación Juvenil al Arte Actual, organizado por el Ayuntamiento de Valladolid con E. y Ciencia e Información y Turismo

AVILA

NUEVA BIBLIOTECA.—El Centro Cultural Miravalles acaba de abrir, en esta ciudad, una nueva biblioteca; se trata de la Biblioteca Infantil y Juvenil, a la que pueden acudir todos los días de 4 a 7,30 de la tarde, chicos y chicas de 7 a 15 años.

El proyecto abarcará, además de la lectura pública, la organización de una serie de actividades que funcionarán en torno a ellas: sesiones de Libro-Forum; La Hora del Cuento, Lecturas Dialogadas, Dramatizaciones, Presentación y Crítica de Libros, etc.

VISITA DEL DIRECTOR GENERAL DE LA CRUZ ROJA DE PANAMA.—Ha visitado Avila el director general de la Cruz Roja de Panamá, licenciado don Alvaro Cantón. Visitó las instalaciones de la Cruz Roja de Avila, así como la ciudad, trasladándose después a Arévalo para recorrer los locales de la Asamblea Local en dicha ciudad y el puesto de socorro de carretera.

BURGOS

EXPOSICION COLECTIVA EN EL MONASTERIO DE SAN JUAN.—En el Monasterio de San Juan, se ha inaugurado una exposición colectiva de 17 artistas, que permanecerá abierta hasta el próximo día 30.

HOMENAJE AL EX ORFEONISTA Y ARTESANO EN MADERA, DON LAURENTINO FERNANDEZ.—Un grupo de ex coralistas y ex miembros del grupo de danzas del Orfeón Burgalés, ha dedicado un cálido homenaje al veterano ex orfeonista (89 años de edad) y notable artesano en madera, don Laurentino Fernández.

Fue muy cordial el homenaje, y, al final se hizo entrega al homenajeado de un presente, donado por los asistentes.

LEON

CHARLAS SOBRE CUESTIONES DE FE, ORGANIZADAS POR EL INSTITUTO DE CULTURA RELIGIOSA SUPERIOR.—En el Seminario Mayor se ha inaugurado un ciclo de conferencias-debates sobre cuestiones de fe de palpitante actualidad. Ha sido organizado por el Instituto de Cultura Religiosa Superior, e intervienen profesores de las dos universidades pontificias de España: Salamanca y Comillas (Santander).

POLIDEPORTIVO PARA LA TELEFONICA EN NAVATEJERA. —Se ha firmado la escritura de compraventa de una parcela de terreno de 35.470 m2, sitos en Navatejera, que ha llevado a cabo la Compañía Telefónica Nacional de España, en León, para la construcción de un complejo polideportivo, para uso de empleados y sus familiares.

El complejo constará de dos piscinas, campo de fútbol, canchas de tenis, pabellón polideportivo, frontones, pista polideportiva, zonas verdes de pic-nic, restaurante-cafetería y local social, así como parque infantil.

Será destinado a la práctica de deportes de los empleados de la compañía en León, que son unos mil, así como de sus respectivas familias, lo que supondrá el uso de dicho complejo por unas tres mil quinientas personas, amén de escenario de competiciones deportivas en las que intervengan empleados de la Telefónica.

SANTANDER

POR EL TEMPORAL, TORRELAVEGA SE QUEDO SIN AGUA PARA EL ABASTECIMIENTO.—Debido al temporal de aguas, y aunque parezca paradógico, Torrelavega se quedó sin agua de abastecimiento, en el mediodía del lunes.

Debido a dicho temporal, el río Besaya creció mucho, arrastrando gran cantidad de ramas y otros objetos que, al obstruir el tubo de captación de aguas de abastecimiento, por debajo de la presa, impidieron que el líquido elemento llegase hasta los depósitos de la ciudad. Por lo que éstos, agotadas las reservas, no soltaron una gota en el mediodía del lunes, viéndose las casas torrelaveguenses en forzada sequía.

Se trabajó intensamente por la tarde y noche del lunes para normalizar la situación, desatascando la tubería; cosa que, al parecer, se consiguió, aunque con muchísimas dificultades, pues el Besaya baja con una gran crecida y la corriente es fuerte y peligrosa.

SEGOVIA

CINCO CONCEJALES DE NAVA DE LA ASUNCION, EXPEDIENTADOS, POR NO ASISTIR A LA TOMA DE POSESION DEL NUEVO ALCALDE.—El gobernador civil de la provincia de Segovia, ha iniciado expediente a cinco concejales del Ayuntamiento de Nava de la Asunción, que no asistieron a la sesión plenaria del pasado día 4 de noviembre, en la cual tomó posesión de su cargo el nuevo alcalde, don Sebastián Encinas Sevillano.

Se les ha dado un plazo para presentar las correspondientes alegaciones y el gobernador determinará si el incumplimiento de su obligación como concejales puede estar comprendido en las sanciones que contempla la vigente ley de régimen local.

VALLADOLID

V CURSO DE INICIACION JUVENIL AL ARTE ACTUAL. — Organizados por el Ayuntamiento de Valladolid y las Delegaciones Provinciales de Educación y Ciencia e Información y Turismo, ha comenzado el V Curso de Iniciación Juvenil al Arte Actual.

Se imparte entre los alumnos de E. G. B. y se desarrollará en el Teatro Valladolid. Estará dividido en tres materias: Cine, Teatro y Música y consistirá en clases teórico prácticas, con disertaciones, proyecciones de películas y actuaciones teatrales, corales y musicales.

Los alumnos inscritos son 700, pertenecientes a veinte colegios nacionales de esta capital vallisoletana.

DIARIO DE Avisos

FARMACIAS DE GUARDIA

Jueves, 20: Don Alfonso Brágimo (Paseo del Otero, 65); don Javier Atienza (Mayor, 31) y doña María del Carmen Gutiérrez (María de Molina, 12).

Viernes, 21: Don Luis Valverde (Federico Mayo, 1); don Sabiniano Durántez (Burgos, 4) y doña María del Carmen Aller (Avenida Cardenal Cisneros, 29).

CUPON PRO CIEGOS

En el sorteo celebrado el día 19 de noviembre, ha resultado premiado con 1.250 pesetas el número 969 y con 125 pesetas todos los terminados en 69.

NODO de SUCESOS

Fallece de un infarto en la cumbre de un pico

Joven muerto por emanaciones de gas butano

Detenidos tres peligrosos delincuentes en Málaga

FALLECE DE INFARTO EN LA CUMBRE DE UN PICO

Gerona. (Cifra). — A consecuencia de un infarto de miocardio, falleció en plena montaña, en el «Pic del Bac», a 2.000 metros de altitud, el industrial olotense Marcos Montana de Roca, de 73 años de edad.

El fallecido, junto con otros dos amigos, Ramón Llongarriu Montsalvat, de 52 años de edad, e Isidro Charles Zamarra, de 59, efectuaban una de sus habituales excursiones por la zona de Villalonga de Ter.

El cadáver del infortunado excursionista, tras grandes esfuerzos fue trasladado a Olot, gracias a la intervención de sus amigos y la Guardia Civil.

MUERTO POR EMANACIONES DE GAS

Santiago de Compostela. (Cifra). —Antonio Brea Casado, de 23 años, resultó muerto a consecuencia de las emanaciones de gas butano que se registraron en su domicilio. La esposa del fallecido, Manuela Bello García, de 22 años que se encontraba embarazada de cinco meses, resultó gravemente intoxicada y perdió al hijo que esperaba.

Varios vecinos de la casa donde habitaba el infortunado matrimonio oyeron los quejidos de la esposa y acudieron en su auxilio encontrando a ambos esposos tendidos en el lecho. Reconocidos por un médico de la Seguridadd Social, éste ordenó su traslado al hospital general de Galicia, donde Antonio Brea Casado ingresó ya cadáver.

TRES PELIGROSOS DELINCUENTES DETENIDOS

Málaga. (Cifra). — Tres peligrosos delincuentes han sido detenidos por funcionarios de la Brigada de Investigación Criminal de Málaga.

Se trata de Jerónimo Díaz Badillo, natural de Málaga, de 24 años; José Antonio García Martín, natural de Lérida, de la misma edad y Gerardo Correa Jiménez, de Barcelona, también de 24 años.

La Policía observó que estos individuos venían efectuando considerables gastos en salas de fiestas y locales de diversión, por lo que despertaron sospechas y se procedió a su detención. Sometidos a interrogatorio y tras incurrir en diversas contradicciones, se declararon finalmente autores de varios robos en chalets y viviendas de Málaga, y de otro en una farmacia de Barcelona, donde a finales del mes pasado se apoderaron de 300.000 pesetas, cantidad con la que vinieron a Málaga para continuar su carrera delictiva.

Su calificación judicial es la de «toneros», pero también se les encontraron dos pistolas detonadoras que habían utilizado en una oficina de Torremolinos, con la que encañonaron a un guarda que les sorprendió cuando intentaban robar.

Convictos y confesos, han sido puestos a disposición de la autoridad judicial.

UN INCENDIO DESTRUYO UNA FABRICA DE TEJIDOS

Cádiz (Cifra). — En varios millones de pesetas —aunque no ha podido ser evaluada exactamente la cuantía— se estiman las pérdidas ocasionadas por un incendio iniciado de madrugada y que ha destruido por completo el establecimiento de tejidos «La Fábrica», situado en la calle Libertad, frente al mercado central gaditano.

Se ignoran las causas del siniestro aunque se piensa que haya podido ser originado por un cortocircuito.

Pese a la rápida intervención de los bomberos, quienes evacuaron a los inquilinos del edificio en que estaba situado el almacén, todo el género y material almacenado quedó totalmente destruído.

UN JOVEN DE NERJA SALVA LA VIDA A UN TURISTA ALEMAN

Nerja (Málaga). (Cifra). — Un turista alemán que pasa unas vacaciones en Nerja ha sido salvado de una muerte cierta por un joven de esta localidad.

El súbdito alemán Gerhard Burger, de 65 años, domiciliado en Hamburgo, se estaba bañando en la playa de Torrecilla cuando el fuerte oleaje le arrastró mar adentro, llevándolo hasta unos salientes rocosos allí existentes. El señor Burger trató de nadar desesperadamente contra la corriente, pero sus intentos eran inútiles y cada vez se hallaba más impotente en su lucha contra el mar.

Un joven de Nerja llamado Celestino Haro, de 25 años, vio el peligro en que se encontraba el súbdito alemán —casi exahusto ya y a punto de perecer ahogado a unos 12 metros de la playa— y exponiendo su vida se lanzó al agua, consiguiendo sacarlo a tierra.

Una vez en tierra, Celestino Haro, que posee conocimientos de socorrismo, le prestó sobre la arena los auxilios correspondientes.

Sucesos en los pueblos

Muere electrocutado, en Cervera de Pisuerga

En la mañana del miércoles, día 19, falleció en Cervera de Pisuerga, Claudio Rodríguez Gómez, de 51 años, soltero, labrador, vecino de dicha localidad.

Al parecer, Claudio se dirigía por la mañana a llevar a beber a sus ovejas, al lugar de costumbre, en las inmediaciones del "Puente Barrio" extramuros de Cervera de Pisuerga.

Claudio tocó un cable de alta tensión, que se hallaba desprendido del transformador que allí se halla instalado, y que se había roto por acción del fuerte viento y de las últimas intensas nevadas. El cable portaba una energía de 3.150 voltios, y Claudio, al recibir la descarga, falleció instantaneamente.

Inmediatamente asistió el médico, la Guardia Civil y la autoridad judicial, que procedió al levantamiento del cadáver.

Recuerdos viejos

El pintoresco invento de un inglés

Urbanización de la zona de la Plaza de Abastos

El gobernador, contra los juegos prohibidos

Hace 75 años

21 DE NOVIEMBRE DE 1900

Con toda brillantez, subrayada por la presencia del Palencia oficial, tanto religioso, como civil y militar, se celebró la apertura de curso en la Escuela de Artes y Oficios de la Propaganda Católica; el acto estuvo presidido por el obispo y el director de la Propaganda, don Anacleto Orejón, dio a conocer la lectura de la memoria del curso anterior. Palencia podía, ciertamente, sentirse orgullosa de la magnífica labor, que la Propaganda llevaba a cabo con la clase obrera de la ciudad.

Un invento inglés, que fue tomado, como era lógico, a broma, pese a que llegaba con la máxima seriedad. Se trataba de un sistema mecánico para tomar los trenes en marcha, incluso para evitar que se detuvieran en algunas estaciones. Consistía el «invento» en una plataforma girante, situada en los andenes, que se movía a la misma velocidad que el tren, desde la que el pasajero accedía directamente al vagón. No se tienen noticias de que el «hallazgo» inglés, pese a la propaganda que entonces se le hizo, llegara a llevarse nunca a cabo.

Hace 50 años

21 DE NOVIEMBRE DE 1925

Grupos de mozalbetes habían elegido la Plaza Mayor para jugar a «las chapas» y al «muerto»; el alcalde estaba dispuesto a evitar el bochornoso espectáculo y para ello dio órdenes severas a los guardias municipales; aquel día se publicaban las primeras sanciones, para que los jugadores vieran que la advertencia municipal iba en serio.

Más información del Ayuntamiento: el alcalde daba cuenta de que inmediatamente se iba a proceder al adoquinado de la calle de Burgos y a pavimentar en condiciones las calles circundantes de la Plaza de Abastos, porque con las lluvias invernales el lugar estaba ya intransitable.

Por último, se anunciaba que aprovechando que durante la época invernal los trabajos en el campo se reducían considerablemente, se anunciaba que los domingos se iban a celebrar una serie de actos políticos en los principales pueblos para divulgación y propaganda de la Unión Patriótica, a la que se pretendía potenciar al máximo.

Hace 25 años

21 DE NOVIEMBRE DE 1950

Varios vecinos de Villaherreros fueron sorprendidos jugando en el círculo «La Amistad» a juegos prohibidos. Fueron denunciados al gobernador, que clausuró el círculo, destituyó al alcalde y puso fuertes sanciones económicas a los jugadores, dando a la publicidad sus nombres para ejemplarizar al resto de los ciudadanos.

El doctor Souto y Vizoso clausuró la VIII Asamblea diocesana de los Jóvenes de Acción Católica; el acto se celebró en el cine «Castilla» y resultó muy brillante.

Aquel día se hizo pública la concesión del Premio Nóbel de Literatura compartido por un inglés y un norteamericano: Bertrand Russel y William Faulkner.

VIDA RELIGIOSA

ADORACION NOCTURNA ESPAÑOLA
Sección de Palencia
Turno: Cuarto. Titular: Inmaculada Concepción

En la noche del 22, celebra su Vigilia mensual ordinaria, en la iglesia de San Francisco, el turno citado, dando comienzo la misma a las 10,30 de la noche.

Al Santo Cristo del Otero

Faro de amor en el Otero alzado,
que escrutas la llanura castellana
bendiciendo esta tierra y la besana
que abrió callosa mano en el arado.
Eres el Cristo Rey aquí elevado;
eres de amor aurora en la mañana;
eres el que nos llama en la ventana
del alma, nuestro amor y nuestro amado.
Del polvo que se guarda en tu cimiento
y que, animado en alma, dio a esta cima
herencia de los genios de otro tiempo,
eres guardián, y ante tus pies se inclina
—arte, trabajo, amor— todo el aliento
que alienta en esta tierra palentina.

Miguel de Viguri y Bedoya

DIETARIO

VIERNES, 21 NOVIEMBRE 1975

SANTORAL. — La Presentación de Nuestra Señora. — Santos: Gelasio I, papa; Mauro, obispo; Columbano, abad; Alberto, obispo; Honorio, Demetrio, Eutiquio, Esteban, Celso, Clemente, Heliodoro, mártires; Rufino, confesor.

(Misa: De la Presentación de la Virgen María. (M. O.).

Día de penitencia.

Sale el sol a las 8,8 horas y se pone a las 17,54 horas. — Sale la luna a las 20,14 horas y se pone a las 10,15 horas. — Cuarto menguante el día 26.

REFRAN: Si quieres coger mucho grano, ara muy hondo y siembra muy ralo.

EL TIEMPO EN PALENCIA

Barómetro: A las 18 horas de ayer, 705,5; a las ocho horas de hoy, 706,8. — Temperaturas: Máxima de ayer, 8; mínima de hoy, 0. — Dirección del viento: A las 18 horas de ayer, NE; a las ocho horas de hoy, calma. — Humedad relativa media, 82 por 100.

EFEMERIDES. — 1694: Nace Voltaire. — 1851: Nace el cardenal Merry. — 1874: Muere el pintor Fortuny. — 1916: Muere el emperador Francisco José. — 1918: Petain obtiene el bastón de mariscal. — 1946: Muere Eduardo Marquina.

¡¡EL ACONTECIMIENTO TEATRAL DEL AÑO!!

El popular y archifamoso actor cómico

FERNANDO ESTESO

Al frente de su gran compañía de revista, con su fabuloso espectáculo musical:

¡¡AY BELLOTERO... BELLOTERO!!

LUNES, 24 y MARTES, 25, DE NOVIEMBRE

TEATRO PRINCIPAL

Localidades a la venta para los dos días

ANUNCIOS POR PALABRAS

Alquileres

...SCO finca en arriendo. Mayor, Tlfno. 723143.

ALQUILA piso amueblado. Teléfono 725921.

ALQUILA piso en Madrid, con muebles y teléfono. Colonia Virgen Begoña. Informan, calle Santiago, número 32, tercero. Palencia.

ALQUILA entreplanta para oficinas. Mayor, 164 (encima Novedades).

ADMITEN en depósito cualquier clase de mercancías. Teléfono 7. Villamuriel de Cerrato.

...ILO ático amueblado, 2 dormitorios. Razón sólo tardes, teléfono ...

Automóviles

...TRIMUIDOR Pirelli. Angel Fuentes Guerra, S. A. Palencia.

...ELLI. Correas ventilador. Angel Fuentes Guerra, S. A.

...ELLI. Correa Industrial. Angel Fuentes Guerra, S. A.

...ELLI. Correa cosechadoras. Angel Fuentes Guerra, S. A.

...ELLI. Neumáticos agrícolas. Angel Fuentes Guerra, S. A.

...ELLI Neumáticos camión. Angel Fuentes Guerra, S. A.

...ELLI. Neumáticos turismos. Angel Fuentes Guerra, S. A.

...O Escuela Bahillo, muy preparada para cualquier permiso de conducir.

Compras

...MPRAMOS monedas, sellos. So... Conde Alperche, 5. Teléfono ... Zaragoza.

Enseñanzas

...SICION carteros urbanos. Preparación completa, sin título. TAURO 726477. Estrada 36.

...ADUADO escolar mañanas noches. Inglés, Matemática Moderna, ... P., sexto. TAURO. Extrada, 36.

Fincas

...VENDE piso, servicios centrales, habitaciones, salón-comedor, 2 baños, 2.300.000. Facilidades y vendo local comercial 85 m2. Tlfno. 720149. Colón, 33.

...NDO o alquilo naves industriales. ...ón. Maderas Hernando. Avenida República Argentina, 7.

...NTA de pisos. Grupo primero y ...encionado, calefacción, etc. Informes, F. y E. Madrigal, S. A. Avenida Manuel Rivera, 9. Palencia.

...NTA pisos, nueva edificación. Ciri... Tejerina. Informes, Aupasa. Teléfono 723334.

...OS llave en mano, varios sitios. ...cas, solares, traspasos. Inmobiliaria Díaz. Plaza España.

Ganados y aves

VENDO 170 ovejas y 60 corderas. Barrera. Grijota.

VENDO novilla abocada. Lázaro Correas. Villaturde.

VENDO 79 ovejas pariendo y dos mulas. Mercedes González. Villambroz.

SE VENDEN 60 ovejas nuevas y 30 corderos grandes. Sofío. Escobar (León).

VENDO 220 ovejas, 110 borras y primalas, resto jóvenes. Pedro Campo. Polvorosa de Valdavia.

VENDO ganado de ovejas o en lotes pariendo, con 100 lechazos. Vda. A. Abril. Autilla del Pino.

VENDO ternero de leche. Domingo Vallejo. Cervatos de la Cueza.

VENDO 22 ovejas emparejadas. Carlos Herrero. San Cristóbal de Boedo.

VENDO 200 ovejas pariendo, con pastos. Mariano León. Grijota.

VENDO 16 ovejas y una cabra nueva. Adolfo Manchón. Valle de Cerrato.

VENDO 70 ovejas. Amado Franco. Páramo de Boedo.

SE VENDEN vacas de leche y novillas. Constancio Matorras. Cascón de la Nava.

SE VENDEN 20 ovejas, 3 con lechazos y el resto con ubre. Luis Borge. Abastas.

VENDO vaca ratina cumplida; cerdo y añojo ratino, bueno. Sánchez. Arenillas Nuño Pérez.

VENDO 7 novillos. Alfonso López. Villaproviano.

Hospedajes

RESIDENCIA-HOGAR Santa María. Formativa, familiar, económica. Estudiantes varones. Infórmese: Teléfono 723078.

Maquinaria y Reparaciones

NEUMATICOS, correas de ventilador, correas trapezoidales. Navamuel. Casado del Alisal, E. Tlfno. 711937.

MOLINOS para piensos, eléctricos y a la toma de fuerza del tractor, gran rendimiento, económicos, sin averías, no necesitan instalación. Tejeda y Cía., S. L. Palencia.

Préstamos

PRESTAMOS amortizables al 8% en 20 años, incluídos gastos; para la adquisición del hogar. Central de Ahorros. Mayor, 166. Palencia.

Trabajo

INTERESARIA persona para cuidar vaquería en producción lechera en Guardo. Escribir o dirigirse a Manuel Salvador Laso. C. La Iglesia, 23. Teléfono 850068.

PELUQUERIA de caballeros necesita oficial. Sueldo elevadísimo. Consultar, SEBAS. Plaza de Toros, 5. Valladolid.

NECESITO caseros con hijos. Trabajo agrícola. Ruiz. Juan Herrera, 6. Santander.

SERVICIO oficial Mercedes-Benz, necesita electricista. Palencia.

¿DESEA trabajar independientemente? Escríbanos si dispone de tiempo libre. Apartado 543. (Tarragona).

30.000 mensuales, en casa. Adjúntenos sobre franqueado con sus señas. Marcos. San Pedro Mestallón, 3. Oviedo.

DOS tractoristas se precisan con urgencia para vivir en finca a 50 kilómetros Valladolid. Hay escuelas. Buen sueldo. Dirigirse por escrito a: Oficina de Colocación de Valladolid. Referencia VA-26.045.

PRECISASE chica fija, llamar teléfono 713872, de 2 a 4 y 7 tarde adelante.

CHICAS, precísanse. Interesadas, llamar Tlfno. 726477, de 10 a 14. Señora Elena.

CALEFACTOR responsable busca trabajo. Tlfno. 727885.

HACEMOS trabajos agrícolas. Mayor, 58. Tlfno. 723143.

SE NECESITAN señoras o señoritas que quieran ganar en horas libres de 7 a 20.000 pesetas. Dirigirse días 19 y 20 de 6 a 9 tarde en C. Mayor, 166, tercero, A.

SE NECESITA asistenta. Avenida Castilla, 22, segundo, A. Informes, mañanas. Tlfno. 725078.

NECESITO asistenta. República Argentina, 6, cuarto, derecha.

NECESITO asistenta, matrimonio sin hijos. Tlfno. 711692. Llamar de diez a doce, mañanas.

REPARACIONES televisión, todas las marcas. Llamar, Tlfno. 726172.

NECESITO chica fija, buen sueldo. Tlfno. 273316. Santander.

NECESITO chica fija. República Argentina, 16, quinto, izda.

EMPLEADAS de hogar, se necesitan en calle de Burgos, núm. 13, primero y segundo, izquierda.

NECESITO asistenta mañana y tarde. Pío XII, 4, segundo, A.

NECESITO chica fija. Comandante Velloso, núm. 5, séptimo.

OBRERO agrícola necesito, dándole casa en finca 1 kilómetro Palencia, Carriedo. Calle Valentín Calderón, 5. Palencia.

SE NECESITA asistenta. Antonio Maura, núm. 2.

NECESITASE chica para señora sola. Mayor 17, primero.

APRENDIZ, se necesita, para ultramarinos. Mariano Prieto, 1.

DEPENDIENTE ultramarinos necesita Jesús Calleja. Plaza Abastos, número 1.

SE NECESITA asistenta. Razón General Mola, 131, 5.º, D. Teléfono 727885.

SEÑORA competente, trabajo casa, se ofrece horas. Teléfono 72 47 74.

Traspasos

SE TRASPASA pequeño local. Razón Ignacio Martínez Azcoitia, 7. Teléfono 713566, de 11 a 1.

SE TRASPASA Bar España, en Torquemada, con vivienda. Informes, Teléfono 47. Venta de Baños.

EN PALENCIA TRASPASO LOCAL POR CESE DE NEGOCIO

Muy céntrico, 200 m2, con almacén anexo. Oportunidad, muy barato. Interesados escribir a:

CMB - INTERD

María de Molina, 12. Palencia.

Varios

UN GRUPO de jaulas para gallinas «Jamesway» aproximadamente para 2.800 gallinas. Tipo A, seminuevas. Informes, en Santa María de Mave. Fábrica de harinas.

TUBERIAS de cemento para saneamiento y drenajes. Bloques, celosías, bordillo, postes y vallas cercas. Bovedillas, viguetas, adoquines, comederos para ganados y toda clase de prefabricados de hormigón. Jala, S. A. Patio de Castaño, núm. 4. Teléfonos 713081 y 713176.

Ventas

MUEBLES de lujo, económicos, grandes facilidades. Visite Muebles Castilla.

PUERTAS, ventanas, portones todas las medidas y modelos. Maderas Hernando. Teléfonos 720496 y 720876.

VENDO 8.000 kilos remolacha forrajera. Villaluenga. Suceso.

CONSTRUCTORES: Disponemos de mallacero, mallas de acero electrosoldadas tipo standard de 605 x 2,15 de múltiples aplicaciones en la construcción, especialmente en capas de compresión de forjados, vallas, piscinas, soleras, muros y todo tipo de hormigón armado. Entregas inmediatas de la cantidad y tipo que soliciten. Informes y pedidos en: FERROBRA (Taller de Ferralla). Carretera Villalobón, km. 1.900. Teléfono 712667. Palencia.

VENDO 4 galgas crías. Santiago Acosta. Valdespina.

VENDO 70 chopos. Felipe García. San Cristóbal de Boedo.

PATATAS «Desiree», vendo cien mil kilos. Carriedo. Valentín Calderón, 5. Tlfno. 712354. Palencia.

CARNE especial para matanzas, los precios más baratos. Galerías Alfonso Serra. Teniente Velasco. 12.

PIMENTON especial para matanzas; tripas de todas clases. Alfonso Peña. Plaza Mayor, 12. Palencia.

Litografías, óleos, cuadros para decoración, en I. G. DIARIO-DIA

M.C.D.2022

Entrada en la HISTORIA

Por Tácito

Un largo capítulo de la historia de España llevará siempre como título el nombre de Francisco Franco. Con él muere un insigne soldado y uno de los estadistas más importantes de las últimas centurias de nuestra vida política.

La Nación debe respeto a quien dedicó su vida al servicio de una concepción del Estado. Ser fiel al propio pensamiento es, sin duda, la más noble justificación que un hombre puede ofrecer de su vida.

Para la gran mayoría de los españoles, Franco era un personaje familiar enraizado en sus propias biografías. Nada de cuanto ha sucedido en este país en los últimos cuarenta años puede ser entendido sin una referencia expresa a quien con voluntad indomable condujo durante todo ese tiempo la pesada carga de gobernar el Estado.

La grandeza de los pueblos no consiste sólo en vivir y recordar las grandes victorias. La historia es un continuo fluir de acontecimientos y sólo la asunción explícita de todos ellos completa la personalidad de toda Nación grande.

La entrega total del hombre a su misión, el ejercicio de su voluntad al servicio de un ideal y la dura, dolorosa y larga lucha final con la muerte, nos sumen hoy en actitud de profundo respeto.

Cuando mañana demos fe de nuestras propias convicciones y nos enfrentemos resueltamente con nuestras propias responsabilidades, recordaremos la entereza del hombre que hoy entra en la historia.

Franco, hombre de fe

Por Monseñor Anastasio Granados

Obispo de Palencia

Por mi condición de secretario particular del cardenal Gomá en los años 1934 a 1940, y de colaborador íntimo del cardenal Pla y Deniel, de 1942 a 1968, he tenido oportunidad de observar de cerca, aunque en penumbra, los sentimientos católicos del Caudillo, que acaba de pasar a la eternidad.

Yo sé, como todos vosotros, que frecuentaba los Santos Sacramentos; en Toledo todos sabíamos que no dejaba la sagrada comunión ninguno de los domingos que tenía cacería en la finca de Alcubillete, y bien conocida era su reverencia hacia las personas y cosas sagradas. Sobre este punto tiene mucho que decir la Historia.

Destacaremos solamente algunos gestos que tienen valor oficial y programático.

1.° Primera entrevista oficial con el card. Gomá, nombrado representante confidencial y oficioso de la Santa Sede.

Se tuvo esta entrevista en Salamanca el 29 de diciembre de 1936, y en ella se concretaron unos principios básicos para las relaciones entre la Iglesia y el Estado. El 2.º de estos principios dice así:

"El Jefe del Estado español, convencido de que la Iglesia necesita las máximas garantías de su libertad en orden a sus fines y funciones específicas, se complace en ofrecer a la Santa Sede la seguridad de que no sólo respetará esta libertad de la Iglesia en el ejercicio de sus funciones propias, sino que la prestará su leal concurso, persuadido de que de la mutua colaboración de ambos poderes, espiritual y temporal, habrán de redundar copiosos bienes para la Iglesia y para la misma nación."

2.° La rendición de Bilbao.

Días antes del 19 de junio de 1937, fecha de la conquista de Bilbao por el Ejército Nacional, el papa Pío XI se dirigió a Franco por conducto del cardenal Gomá, rogándole "por las entrañas del Divino Redentor y, dada su condición de católico" que obrara con toda benignidad; y el Generalísimo, con la máxima veneración, dijo que estaba dispuesto a obrar con absoluta benignidad, y que aceptaba pura y simplemente las proposiciones presentadas.

En fecha 21 de julio el santo padre expresaba su gratitud no sólo con palabras, sino con hechos: enviando a monseñor Antoniutti como encargado de Negocios de la Santa Sede ante el Gobierno español.

3.° La espada de la victoria.

Como gesto simbólico y expresión de su fe, el Generalísimo Franco, el 20 de mayo de 1939, al día siguiente del Desfile de la Victoria, ofreció en la iglesia madrileña de Santa Bárbara, su espada victoriosa, reconociendo la protección de Dios.

Esta espada se conserva en el Tesoro de la Catedral de Toledo y las palabras de Franco, en carta del 13 de julio de 1939 fueron: "son mis fervientes deseos que cuantos contemplen el exvoto, puedan comprender el enorme sacrificio del pueblo español para salvar, con los principios inconmovibles de un Credo, los inmortales de su propio destino".

4.° Un juramento histórico.

En fecha 25 de febrero de 1954, al serle impuesta por el cardenal primado la Encomienda de la Suprema Orden de Cristo, que le había sido concedida por el papa Pío XII en 21 de diciembre de 1953, hizo Franco este juramento:

"Prometo, juro —y quiero mantener este juramento hasta el último aliento de mi vida— que, con la ayuda de Dios, constantemente retendré y profesaré íntegra e inviolada esta fe católica, en la misma forma en que ahora espontáneamente la profeso y declaro, y que por lo que a mi personalmente y por razón de gobierno se refiere, procuraré que sea profesada, enseñada y practicada por mis súbditos y por aquellos cuyo cuidado tenga o pueda tener más tarde a mi cargo. Yo mismo, Francisco Franco Bahamonde, por último, prometo y juro a Dios Omnipotente, a la Virgen Inmaculada María Santísima y a todos los santos que, ayudado por la gracia de Dios, llevaré siempre vida ejemplar, con las virtudes que convienen a un buen soldado de Cristo. Así Dios me ayude y estos santos evangelios."

Bien riman estas palabras con las del mensaje que nos ha leído el jefe del Gobierno.

Con afecto y gratitud pedimos todos a Dios.

Requiem aeternam dona ei Domine.

✠ ANASTASIO,
Obispo de Palencia

En las Cortes Españolas

REUNION DEL CONSEJO DE REGENCIA

Han comenzado los preparativos para la JURA DEL REY

Madrid, 20. (Cifra). — A las 9.05 de la mañana, hora en que llegó el teniente general Salas Larrazábal, quedó reunido el Consejo de Regencia en el despacho del presidente de las Cortes.

LAS CORTES, SEDE DEL CONSEJO DE REGENCIA

Madrid, 20. (Cifra). — A las ocho menos diez de la mañana llegó al Palacio de las Cortes el titular de la Cámara, Alejandro Rodríguez de Valcárcel, que preside asimismo el Consejo de Regencia, institución ésta, que ha asumido los poderes del Jefe del Estado al producirse el fallecimiento del Caudillo.

El primer procurador en llegar a la Cámara, a las 7,30, fue el secretario tercero, Ezequiel Puig y Maestro-Amado, que confirmó a los periodistas allí presentes que la Cámara será sede del Consejo de Regencia.

Dijo también que, siguiendo instrucciones del presidente, ha convocado la Mesa de las Cortes, que está constituida por dos vicepresidentes, José Finat y Escrivá de Romaní y Carlos Mendoza, Jimeno; cuatro secretarios, Tomás Romojaro Sánchez, Pedro Moya Clua, Ezequiel Puig Maestro-Amado y Rafael Arteaga Padrón, y el oficial mayor, Felipe de la Rica Montejo.

Poco antes de las ocho llegaron a las Cortes el secretario cuarto, Rafael Arteaga, y Juan Reig Martín, procurador familiar por Sevilla.

En las Cortes se ha habilitado una salita, con televisión, para los periodistas, aunque sólo podrán tener acceso al Palacio aquellos que están acreditados con anterioridad.

LLEGADA DE CANTERO

Madrid, 20. (Cifra). — A las ocho y media de la mañana llegó al Palacio de las Cortes el arzobispo de Zaragoza, monseñor Pedro Cantero Cuadrado consejero del Reino y miembro del Consejo de Regencia, como prelado más antiguo y de mayor jerarquía de entre los que son procuradores en Cortes.

Inmediatamente, monseñor Cantero entró en el despacho del presidente de las Cortes, en cuya antesala permanecen el vicepresidente segundo de la Cámara, Carlos Mendoza; el secretario del Consejo del Reino, Enrique de la Mata y el presidente del Tribunal de Cuentas, Servando Fernández Victorio.

La bandera española ondeaba a media asta a partir de las ocho de la mañana en el Palacio de las Cortes; en la presidencia del Gobierno y en todos los ministerios y centros oficiales.

PREPARATIVOS EN LA SEDE DE LAS CORTES

Madrid, 20. — Cifra). — Poco después de las ocho y media de la mañana comenzaron en las Cortes los trabajos para habilitar el hemiciclo a la solemne sesión en que el príncipe de España jurará como Rey.

A dicha hora, se abrió la puerta que, desde el pasillo, da acceso directamente a la presidencia del salón de sesiones, puerta que permanece cerrada incluso en los plenos, excepto aquellos que preside el Jefe del Estado.

Según se ha sabido, la Princesa de España ocupará un lugar al lado del Príncipe durante el acto. Al parecer, va a ser eliminada la tribuna de oradores con el fin de ganar espacio y visibilidad.

Otro problema que se plantea es el de habilitar tribunas para las personas que deseen asistir, ya que la tribuna de invitados tiene capacidad sólo para ciento setenta personas y alrededor de noventa plazas están reservadas para el cuerpo diplomático.

Se ha sabido también que el traje para la ceremonia será el «chaqué», con corbata negra.

Mientras tanto, siguen llegando procuradores a las Cortes. Minutos después de las nueve, hacía su entrada el vicepresidente primero de la Cámara, José Finat y Escrivá de Romaní, conde de Mayalde.

Por otra parte, se ha comunicado a los informadores que el Consejo del Reino asistirá, a las doce y media, en el Palacio de El Pardo, a una misa por el alma del Caudillo. Como a la misma hora se celebrará en el Valle de los Caídos el funeral por José Antonio, el Consejo del Reino ha delegado en Luis Alvarez Molina, Manuel Hernández Sánchez y Miguel Primo de Rivera, para que asistan al mismo en nombre de todo el Consejo.

TERMINA LA REUNION DEL CONSEJO DE REGENCIA

Madrid, 20. (Cifra). — A las once de la mañana, monseñor Cantero Cuadrado y el teniente general Salas Larrazábal, miembros ambos del Consejo de Regencia abandonaron el despacho del presidente de las Cortes y subieron al primer piso, en el que se encuentran las oficinas del Consejo del Reino.

Minutos después, entraron en el despacho del señor Rodríguez de Valcarcel el vicepresidente tercero y ministro de Trabajo, Fernando Suárez, miembro de la Comisión de Competencia Legislativa y el secretario del Consejo del Reino, Enrique de la Mata Gorostizaga.

JUEVES Y VIERNES, DIAS LABORABLES

Madrid, 20. (Cifra). — La Delegación Provincial de Trabajo, ha facilitado la siguiente nota:

«Hoy, jueves día 20, y mañana viernes, día 21, son días laborales a todos los efectos. El sábado día 22, es inhábil a efectos laborables, con la consideración de domingo, pudiendo abrir el comercio de la alimentación durante cuatro horas.

SE REUNIO LA COMISION DE COMPETENCIA LEGISLATIVA DE LAS CORTES

El Príncipe de España, nombrado capitán general de los Ejércitos

Se restablece el REGISTRO CIVIL de la FAMILIA REAL

Madrid, 20 (Cifra).—Para las once y media de la mañana de hoy, ha sido convocada la Comisión de Competencia Legislativa de las Cortes.

Componen esta comisión, Alejandro Rodríguez de Valcárcel, como presidente de las Cortes; Valentín Silva Melero, como presidente del Tribunal Supremo; Antonio María de Oriol y Urquijo, como presidente del Consejo de Estado; Fernando Suárez González, en representación del Gobierno, y los procuradores Blas Pérez González y José Miguel Ortí Bordás.

La competencia de esta comisión viene regulada por la Ley de las Cortes en su artículo 12, que dice así: «Primero.—Son de la competencia de las comisiones de las Cortes todas las disposiciones que no estén comprendidas en el artículo 10 y que deban revestir forma de Ley, bien porque así se establezca en alguna posterior a la presente o bien porque se dictamine en dicho sentido por una comisión compuesta por el presidente de las Cortes, un ministro designado por el Gobierno, un consejero perteneciente a la Comisión Permanente del Consejo Nacional, un procurador en Cortes con título de letrado, el presidente del Consejo de Estado y el del Tribunal Supremo de Justicia. Esta comisión emitirá dictamen a requerimiento del Gobierno o de la comisión permanente de las Cortes.

Segundo.—Si alguna comisión de las Cortes plantease, con ocasión del estudio de un proyecto, proposición de Ley o moción independiente, alguna cuestión que no fuere de la competencia de las Cortes, el presidente de éstas, por propia iniciativa o a petición del Gobierno, podrá requerir el dictamen de la comisión a que se refiere el párrafo anterior. En caso de que el dictamen estimare no ser la cuestión de la competencia de las Cortes, el asunto será retirado del orden del día de la Comisión»

El artículo trece señala: «Por razones de urgencia, el Gobierno podrá proponer al Jefe del Estado la sanción de decreto-leyes para [...] materias enunciadas en los art[...] 10 y 12. La urgencia será apre[...] por la comisión a que se refie[...] artículo anterior, la cual podr[...] mar la atención de la comisión [...] manente si advirtiera materia [...] trafuero. Acto continuo de la [...] mulgación de un decreto-ley se [...] cuenta a las Cortes».

TRES DECRETOS LEYES: [...] PRINCIPE, CAPITAN GENER[...]

Madrid, 20 (Cifra).—La Co[...] de Competencia Legislativa [...] Cortes, reunida esta mañana, [...] timado que existen razones de [...] cia para la promulgación de tre[...] cretos-leyes.

El primero de ellos nombr[...] [...]an general de los Ejércitos de [...]rra, Mar y Aire, al Príncipe de [...]paña, D. Juan Carlos de B[...] y Borbón; el segundo, declara [...]bil a todos los efectos, la ju[...] del sábado próximo, y el te[...] restablece el registro civil de [...] milia real, que fue suspendid[...] 1931, al proclamarse la Repú[...]

Finalizada la breve reunión [...] Comisión, José Miguel Ortí B[...] miembro de ésta, informó a [...] riodistas de los acuerdos adop[...]

Cardenal Primado:

«Es una hora triste para [...] PATRIA ESPAÑOLA

Toledo, 20 (Cifra). — El cardenal primado, D. Marcelo González Martín, ha dirigido a los fieles diocesanos una exhortación pastoral, cuyo texto íntegro es el siguiente:

«Ante el fallecimiento de Su Excelencia el Jefe del Estado español, me dirijo a todos vosotros para pediros vuestras oraciones por el eterno descanso de su alma.

Es una hora triste para la Patria española porque desaparece el que con tanta abnegación, llevada hasta el heroísmo, de una manera casi permanente se ha sacrificado por ella durante toda su vida. Pero esta tristeza no debe en ningún momento apagar nuestros sentimientos de esperanza cristiana que precisamente han de manifestarse con serenidad de espíritu ante el hecho de la muerte. La esperanza es ahora confianza en Dios y súplica fervorosa para que el Señor se apiade del que ha fallecido; le conceda el perdón de sus pecados y le otorgue el premio de la vida eterna que por los méritos infinitos de Cristo es ofrecido a cuantos creen en El.

Oraciones también por su e[...] y sus familiares, seres huma[...] fin, que, como todos, al ver m[...] quien amaban, necesitan el co[...] de la fe para su espíritu atrib[...]

Y aún más, pido vuestras ora[...] por España y por todos los es[...] les para que la paz, la prosp[...] y el justo desarrollo de la vid[...] país merezcan de unos y de ot[...] empeño más noble a cuyo se[...] pongan todas sus energías. Nadie [...] batará jamás al Jefe del Estado [...] acaba de morir el honor de e[...] una de las páginas más glo[...] en los anales de la historia patr[...] que él ha escrito con su vida [...] su muerte es tan excelsa que p[...] seguir iluminando a todos los [...] ñoles con tal de que exista una [...] actitud: buena voluntad.

Aparte los sufragios que esp[...] neamente queráis ofrecer, según [...] tra piedad, las autoridades civ[...] eclesiásticas se pondrán de a[...] do para celebrar oportunamen[...] lemnes funerales en la santa [...] catedral, en el seminario dioce[...] en todas las parroquias de la d[...] sis».

El cadáver, trasladado a EL PARDO

Fue recibido con una gran salva de aplausos por el numeroso público congregado en las inmediaciones del Palacio

Madrid, 20. (Cifra). — A las once y veinticinco de la mañana salió de la Ciudad Sanitaria "La Paz", el furgón con los restos mortales de Francisco Franco, que han sido trasladados a la que fue su residencia en el Palacio de El Pardo.

El furgón había llegado a la Ciudad Sanitaria "La Paz", a las siete en punto de la mañana. Tras permanecer cincuenta minutos estacionado ante la puerta de urgencias, a las ocho menos diez salió hacia la zona del depósito de cadáveres.

El tráfico en la zona de la salida de urgencias había sido cortado y unos sesenta miembros de la Policía Armada montaban guardia ante esta puerta y la del Servicio de Traumatología.

En la otra zona de la Ciudad Sanitaria, la que da acceso a Madrid, el tráfico continuó con normalidad.

aunque a muy escasa velocidad, pues numerosas personas detenían sus vehículos para observar lo que sucedía en el interior de la valla protectora de la Residencia Sanitaria.

La caravana mortuoria quedó formada a las ocho y cinco de la mañana. Delante, motoristas de la Policía Municipal, seguidos de un automóvil de la Guardia Civil, con sirena y luces de aviso, matrícula "PGC - 0077 - F". Detrás, un "Cadillac", un "Mercedes" y otro "Cadillac", y el furgón con los restos mortales del Caudillo. Por último, otros diez coches de las Casas Militar y Civil.

El público situado en la explanada principal de "La Paz", se trasladó inmediatamente hacia la zona de urgencias, donde estaba la caravana. Elementos de la Policía Armada impidieron que se estacionaran en una longitud de más de doscientos metros a ambos lados de la vía donde había de pasar el féretro. Los edificios que bordean esa vía estaban llenos de personas que aguardaban expectantes desde las ventanas.

A las ocho y veinte de la mañana se permitió la entrada libre al vestíbulo principal de la Clínica, cuyo acceso estaba hasta ahora reservado a quien exhibiera la adecuada tarjeta de identificación, que había sido expedida por el Ministerio de Información y Turismo o las Casas Civil y Militar.

La bandera situada debajo de la inscripción conmemorativa de la inauguración de la Ciudad Sanitaria, ondeaba a media asta desde que se hizo público el fallecimiento del Generalísimo. Precisamente el martes pasado se cumplieron once años y cuatro meses de la inauguración por el Jefe del Estado.

A las ocho cincuenta se produjo un gran atasco a consecuencia de los cientos de coches estacionados en la autopista de Madrid a Burgos, cuyos ocupantes se habían apeado para acercarse a la Residencia "La Paz". De los tres carriles de que consta, los dos laterales quedaron inutilizados por el gran número de coches allí parados y sólo se podía circular por el central.

La afluencia de público iba en aumento y, a las nueve y diez, comenzaron a llegar a la Ciudad Sanitaria las ediciones de los periódicos madrileños, matutinos y vespertinos, que fueron repartidos gratuitamente.

Minutos antes de las diez de la mañana, cuando se consideraba inminente el comienzo de la alocución del presidente del Gobierno, numerosos transistores aparecieron entre el público, que se apiñó en torno a ellos para oír, en un impresionante silencio, el último mensaje de Franco.

A las diez y media de la mañana, el vestíbulo principal de "La P[...] tan concurrido estos últimos d[...] encontraba completamente [...] pues los periodistas se habían [...] ladado a la salida de Traumato[...] ante la cual esperaba la com[...] Unicamente permanecían do[...] meros de la Guardia Civil, c[...] diando el acceso a la pr[...] planta.

A esa hora, estaba ya comp[...] mente normalizado el acceso a [...] consultas, para llegar a las c[...] basta con mostrar el document[...] cional de identidad.

Poco después de las once d[...] mañana, comenzó a observarse [...] vimiento en torno a la puerta [...] la que había de salir el féretro [...] llegar hasta esta puerta, des[...] habitación en que falleció Fr[...] había que recorrer un pasill[...] unos quince metros de largo, y [...] tro de ancho. Habitualmente, [...] él ingresan los heridos en acc[...] tes de circulación, ya que éste [...] acceso normal a la Sección de T[...] matología.

A las once y veintidós llegó [...] calle el féretro, transportado [...] siete empleados de la funerar[...] rodeado por los jefes de las C[...] Militar y Civil. El féretro es de [...] ba y tiene encima un crucifij[...] llado.

El féretro fue introducido e[...] furgón, mientras unas cinco mil [...] sonas que se habían reunido [...] las inmediaciones prorrump[...] aplausos. Inmediatamente, a las [...] y veinticinco, se puso en marcha [...] comitiva hacia El Pardo.

LLEGADA AL PARDO

Madrid, 20. (Cifra). — Con [...] gran salva de aplausos recibier[...] numerosísimas personas congreg[...] en las inmediaciones del Palac[...] El Pardo, a los restos mortales [...] Generalísimo, llegados a las 11[...]

Dos minutos antes, había lle[...] el presidente del Gobierno C[...] Arias Navarro.

Salvas cada 15 minutos

Madrid, 20. (Cifra). — Según está ordenado en el reglamento, cada 15 minutos es disparada una salva de artillería desde la batería dispuesta en la Cuesta de la Vega, muy cerca del edificio de Capitanía General de la Primera Región Militar, por el fallecimiento de S. E. el Jefe del Estado, Generalísimo Franco.

Estas salvas se producirán desde el toque de diana hasta el de retreta, mientras permanezca sin recibir sepultura el cadáver del Caudillo.

EN EL REGISTRO CIVIL

Madrid, 20. (Cifra).—A las seis de la mañana de hoy, los jefes de las Casas Civil y Militar de Su Excelencia el Jefe del Estado y el doctor Pozuelo, médico de cabecera, firmaron el acta de fallecimiento del Caudillo en el Registro Civil, según ha declarado a Cifra" el juez municipal decano, en el momento de abandonar la Ciudad Sanitaria "La Paz", poco después de las once de la mañana.

Las tres personas citadas firmaron el acta en calidad de declarantes, "pues ellos fueron los que se dieron cuenta de que se moría", añadió el juez.

M.C.D.2022

Los restos mortales de FRANCO, trasladados a EL PARDO

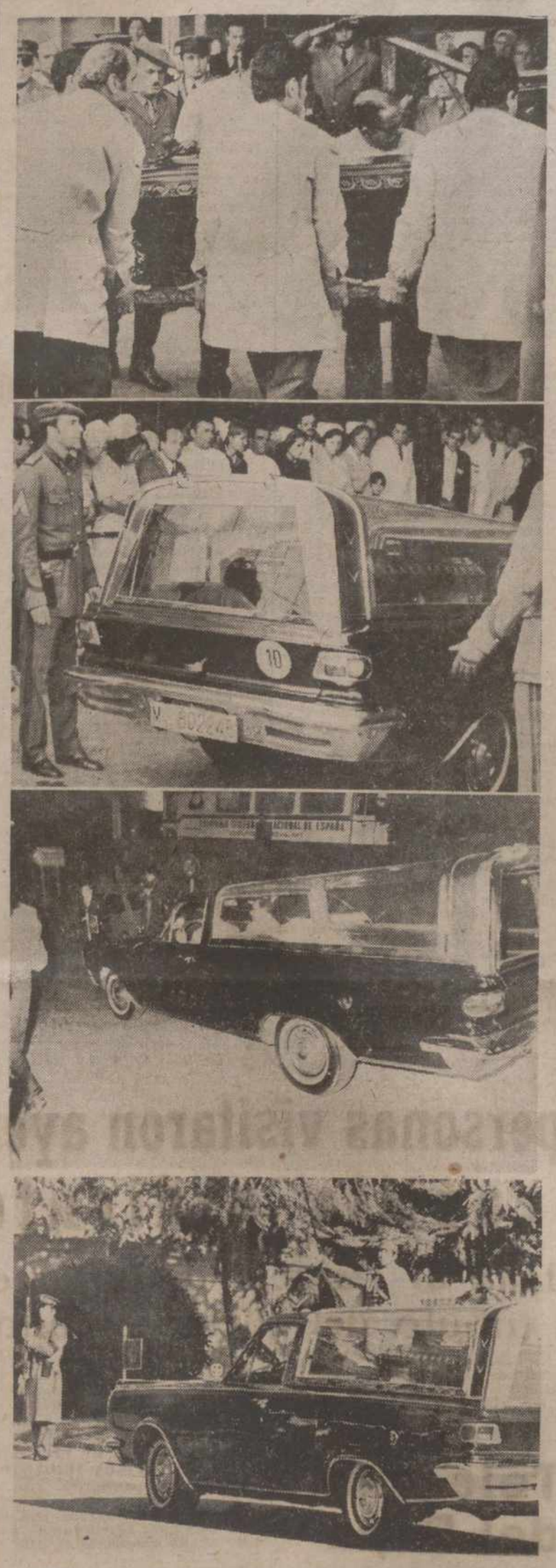

MADRID.—Imágenes del traslado del féretro con los restos mortales del Caudillo desde la clínica de La Paz al furgón que los llevará al Palacio de El Pardo. En el último grabado, el momento en que la carroza fúnebre llega al Palacio de El Pardo. — (Fotos Cifra Gráfica)

Emoción contenida y duelo silencioso, signos del día más triste

Sentido dolor en todos los rincones de España

Madrid, 20.—(Crónica de Carlos Morente, de Cifra).—«Nos lo habían dicho todo sobre su enfermedad, pero no nos dijeron lo que no nos podían decir; los sufrimientos que ha debido pasar». Así de cercano, de familiar y de sencillo era el comentario que hacía la señora en el autobús, en esta fría mañana del sobresalto final y del dolor. Eran muy técnicos los partes médicos, pero se atendían con la misma temerosa e inevitable claridad con que se leen las rayas de la cara de ese médico que todos hemos visto salir, una noche, de una habitación de nuestra casa. El sentimiento constante, diario, con que han vivido estas últimas semanas todos los que no han podido estar presentes en los vestíbulos de las clínicas, se ha roto esta madrugada del día 20 en una emoción contenida, silenciosa, sin llanto, porque, después de todo, el fin del sufrimiento de las personas que de verdad queremos es el consuelo humano al que tenemos derecho a aferrarnos, puesto que no podemos darles nuestra vida, cambiarla por la suya. Este abismo de dolor y de emoción que se abre cuando el último aliento se escapa de la persona que creíamos inseparable, con la que hemos vivido largos años, cuya sola presencia nos bastaba, es finalmente el sentimiento dominante hoy en las calles de Madrid y seguramente de España entera. De algún modo el respeto y la admiración, la gratitud, habían dado paso al acercamiento al padre con un cariño y una ternura que han saltado a la vista inevitablemente.

Esa serena, contenida, patética agitación del ánimo de las gentes en las calles, en el autobús, en el metro, en el café donde diariamente se baja a desayunar, es el signo de la crónica que en esta triste hora se podría escribir desde Madrid. Y el silencio reinante, un silencio pudoroso y devoto, el silencio del duelo profundamente sentido, íntimamente asumido en toda su heridora certeza, agotan ediciones una tras otra, se

Ante los quioscos de periódicos, que agotan ediciones una tras otra, se cruzan simplemente las húmedas miradas, todo está sabido, qué otras novedades pueden depararnos ya, cuando en realidad sobran los detalles. Un gran titular con dos palabras, eso es todo. El hombre que pide una última edición delante de nosotros, con toda la historia de las últimas horas arrugada en mil hojas bajo su brazo, en mil pliegues debajo de sus párpados, apenas despliega estas páginas aún calientes, pero tan frías, lejano el pensamiento. Sólo medias palabras permite el abatimiento dentro de cualquier establecimiento público. Silenciosas figuras de hombres con la garganta seca contemplan la calle sin verla tras el vaho de las cristaleras. Una lenta tristeza discurre por la calzada junto con los coches, cuyos conductores te ceden el paso ante el semáforo con tanta cortesía como pesadumbre.

Cuando a las diez en punto de la mañana el presidente Arias aparece en las pantallas de televisión, en una imagen de abatimiento que refleja todas nuestras imágenes y lee esa carta de despedida y de empuje hacia el futuro y hacia la vida que el padre nos ha escrito a cada uno de nosotros antes de morir, una sacudida de indecible emoción recorre a todo el país y anuda todas las gargantas. Es un mensaje para todos, pero hoy sentimos y lo sentimos todos con pleno derecho, que es un mensaje personal, íntimo, dictado uno a uno al oído de cada español por la voz familiar y segura del Jefe y del amigo poco antes de partir. Un mensaje de unidad, de solidaridad y de amor. Una lección de patriotismo más dada por un hombre entero en el modo de todas las verdades.

Luce el sol a media mañana en Madrid, pero ni el sol rasga los velos de la pena de uno de los días más tristes de nuestra vida. Es una pena inacabable, sin nombre. Estremecidas manos femeninas cuelgan el crespón negro en los balcones y en los escaparates otrora rutilantes, pulsos trémulos aciertan apenas a rodear con cintas de luto aquellos viejos retratos del joven general victorioso firmados por Jalón Angel que presidieron nuestra infancia. En el café más cercano a nuestra redacción, hay un gesto de extrañeza y gravedad, de impotencia, en el rostro del operario que juega pensativo con su limpia moneda de níquel sobre el mármol, en la que permanece inviolable y perenne, como en los frontispicios de la historia, el perfil cálido del hombre que acaba de irsenos.

De camino hacia sus casas con la perplejidad asomada a los ojos, tan sólo los niños tienen hoy su voz intacta y fresca. Son esos niños a cuya inocente alegría de vivir nos hemos vuelto a abrazar en esta hora de los sentimientos desbordados para afianzar nuestra propia convicción de seguir adelante. Otra cosa sería incumplir el último mandato de aquel a quien lloramos.

FRANCO HA MUERTO

ARIAS, VALCARCEL Y SANCHEZ VENTURA llegan a la Residencia «La Paz»

MADRID. — El presidente del Gobierno, Arias Navarro, a su llegada a la Residencia Sanitaria «La Paz» de la Seguridad Social, en la madrugada del jueves. En el centro aparece a su llegada el Presidente de las Cortes, Alejandro Rodríguez de Valcárcel y a la derecha el momento de entrar en la clínica el ministro de Justicia y Notario Mayor, José Sánchez Ventura. Franco ha muerto. — (Fotos Cifra Gráfica)

Total e inmediato apoyo de Estados Unidos a Juan Carlos

El Secretario de Estado ofrece al Príncipe de España la colaboración y simpatía de su Gobierno

Wáshington, 20. — (Por Rafael Alonso, de "Efe").

El nuevo Jefe del Estado español Juan Carlos de Borbón cuenta desde hoy con el inmediato apoyo del Gobierno de los Estados Unidos que por medio del secretario de Estado le ha ofrecido su "colaboración" y "simpatía".

Henry Kissinger ha sido uno de los primeros en asegurar públicamente al soberano español de la favorable disposición de su Gobierno ante el cambio de poderes provocado por la muerte del General Franco.

Fuentes bien informadas de Wáshington aseguraron que esta "colaboración" norteamericana tendría como principal objetivo el lograr que España entre como miembro de pleno derecho con carácter inmediato en la Organización del Atlántico Norte (Otan).

La presencia de España en la OTAN coincidiría, según las mismas fuentes, con la firma de los nuevos acuerdos de cooperación y defensa entre Estados Unidos y España que están a punto de ser concluidos después de más de un año de negociaciones.

El respaldo de Wáshington al Gobierno de Juan Carlos promoverá también el ingreso de España en el Mercado Común Europeo, opinándose aquí que al incorporarse a la Comunidad de los Nueve, las instituciones políticas españolas recibirán una nueva garantía de equilibrio.

POPULARIDAD DE JUAN CARLOS EN ESTADOS UNIDOS

Juan Carlos, que goza en Estados Unidos de una gran popularidad desde que visitó oficialmente Wáshington con su esposa Sofía, en 1971, es considerado en los medios oficiales norteamericanos como un gobernante de gran preparación que cuenta además con unas dotes poco comunes de paciencia y moderación, cualidades que caracterizan a los estadistas influyentes.

Los norteamericanos pudieron comprobar las cualidades personales de Juan Carlos durante los días de intensa actividad que pasó en Wáshington a invitación del entonces presidente Richard Nison que le recibió en la Casa Blanca con los honores propios de un jefe de Estado.

Su conocimiento del inglés y su facilidad de expresión le permitieron dialogar tan directamente con sus interlocutores en ambas cámaras del Congreso y en el ejecutivo del Gobierno sobre los problemas de España que al despedirse de Estados Unidos Juan Carlos se había ganado la admiración de hasta los más acérrimos críticos de los acuerdos de cooperación con España.

Uno de estos críticos fue el entonces presidente del poderoso Comité de Relaciones Exteriores del Senado y veterano legislador, William Fulbright, quien sin reparos elogió públicamente a Juan Carlos diciendo que era "un joven muy articulado y de grandes conocimientos".

JUAN CARLOS, UNA GARANTIA DE SEGURIDAD PARA ESPAÑA

Para el Gobierno norteamericano, opinan los observadores, Juan Carlos representa también una garantía de seguridad para el futuro político español, tanto por lo que aquí se cree es su ecuánime política de Gobierno como por la favorable acogida con que ha sido recibido por el pueblo español.

Las ideas de Juan Carlos son de sobra conocidas por los norteamericanos a través de las numerosas entrevistas y declaraciones que ha hecho a diversas publicaciones estadounidenses, donde han encontrado un favorable eco.

Aquí se elogia por ejemplo la esperanza de Juan Carlos en lograr una mayor participación de su pueblo en la actividad política nacional

(Continúa en la pág. siguiente)

ARIAS NAVARRO lee el TESTAMENTO DE FRANCO al pueblo español

MADRID. — El presidente del Gobierno don Carlos Arias, durante su alocución a través de las cámaras de Televisión y los micrófonos de Radio Nacional de España y en la que leyó el último mensaje al pueblo español redactado por el propio Generalísimo. — (Foto Cifra Gráfica).

Dispuesto por el Consejo de Regencia

Decreto sobre el luto nacional y honras fúnebres por FRANCO

Treinta días de duelo, a excepción del sábado 22 hasta las 14 horas

Madrid, 20 (Cifra). — Un decreto de la Jefatura del Estado por el que se declara luto nacional y se disponen las honras fúnebres con motivo del fallecimiento del Jefe del Estado y Generalísimo de los Ejércitos, es publicado hoy en un número extraordinario del "Boletín Oficial del Estado".

"Habiendo fallecido en el día de hoy, el Jefe del Estado español y Generalísimo de los Ejércitos Excelentísimo señor don Francisco Franco Bahamonde, procede que el primer acuerdo a adoptar por el Consejo de Regencia al asumir en nombre del sucesor a la Jefatura del Estado los poderes a que se refiere el artículo séptimo de la Ley de Sucesión y el artículo segundo de la Ley 28-1972, de 14 de julio, lo sea para honrar la memoria de quien durante más de 39 años fue Caudillo de España, fundador de un Estado y ejemplo para estas generaciones y las que han de venir, de serenidad, prudencia, justicia, sencillez y espíritu de sacrificio, hasta la entrega de su propia vida al servicio de la Patria unida, grande y libre.

"En su virtud, a propuesta del presidente del Gobierno, y previa deliberación del Consejo de Ministros en su reunión del día 20 de noviembre de 1975, este Consejo dispone:

"Artículo primero. — Se rendirán al cadáver del Jefe del Estado, Caudillo de España y Generalísimo de los Ejércitos, Excmo. Sr. D. Francisco Franco Bahamonde, los honores militares que las Ordenanzas Militares señalan para el Jefe del Estado.

"Artículo segundo.—Se declaran de luto nacional treinta días a contar desde la entrada en vigor de este decreto, durante los cuales, la bandera nacional ondeará a media asta en los edificios públicos y buques de la Armada.

"Artículo tercero.—Los organismos oficiales y las empresas concederán a su personal las horas de permiso retribuido necesarias para acudir a

(Continúa en la pág. siguiente)

M.C.D.2022

Escribe Vizcaíno Casas

"Con Franco ha muerto una época"

"Descanse en paz, que pocos se la han merecido nunca tanto como él"

Madrid, 20.—(Crónica de F. Vizcaíno Casas, de Cifra).

Y tuvo que llegar el día que nunca debió amanecer. Y fue, en dramática coincidencia, otro 20 de noviembre, como aquel de 39 años atrás, que tampoco debió amanecer nunca.

Pero los dos, con el otoño crecido, tenían que pasar por la Historia y pasaron. Y están en ella.

La noche había tenido una tensión especial. La noche se había prolongado para muchos madrileños, que frente a «La Paz» querían adivinar en cada gesto, en cada mirada, en cada sollozo de los que salían de la clínica, la confirmación de la tremenda, ya inevitable, noticia. Pasadas las cuatro, en una madrugada, poco fría, la capital del país —como el país— quedaba pendiente de la radio. Y de la intuición, porque a lo largo de estas semanas dramáticas en que Francisco Franco ha ido dejando a trozos su vida, casi físicamente, sobre la cama metálica, sobre el metal de los quirófanos, todos hemos seguido de continuo el impulso de las intuiciones. El corazón, que no podía engañarnos porque de otro corazón, inmenso y noble, se trataba.

Al borde de las seis de la mañana, la noticia está en las ondas. «Con profundo sentimiento...», dice el ministro de Información que comunica a los españoles, nada menos, que ha muerto Franco. Nada menos, señor, que eso: que ha muerto una época. La era de Franco, la ha bautizado alguien. Nuestra era también, la de quienes debemos sentirnos dentro de «la generación de Franco», porque toda nuestra vida consciente ha estado unida a su mandato. Le conocimos, siendo chicos, en sus fotos con gorrillo legionario que presidían las clases de bachillerato; le tuvimos luego en la Universidad, en el puesto del trabajo en el quehacer de cada día, de miles de días. Era ya algo que creímos constante, imperecedero; era una hermosa, querida costumbre de ciudadanos de este país que él había hecho mejor, estaba haciendo mejor cada día.

«Con profundo sentimiento...», dice el ministro de Información. El país se estremece. El país llora. Las calles de Madrid —oscuras, solitarias— comienzan a poblarse de una animación insólita. A las siete, otra vez las radios confirman la noticia: esta vez la escuchan muchos de los hombres del taller y de la fábrica, que a esta hora se disponen a comenzar su jornada y en los embotellamientos hacia «La Paz» conocen un desfile impresionante de vehículos; pero ya no se puede estar, siquiera, frente a la clínica, en la espera angustiada de estas noches pasadas. Y los automóviles rodean el edificio azul y allá van, silenciosamente, al quehacer de los españoles que los conducen. Es curioso; apenas se escucha una sola bocina y en lo embotellamientos nadie se impacienta, quizá porque todos comprendemos que ahora sólo se debe tener prisa por llorar. De coche a coche, las miradas se entrecruzan y hay como un tácito pésame de todos a todos, coom una silente participación en un dolor común.

Colas en los kioscos; se compran las ediciones urgentes y se compran exhaustivamente, todos los periódicos de Madrid, hasta los de la tarde, que ya están también aquí. Era tan inevitable el hecho, que tiempo hubo de preparar este número especial. Las gentes van embebidas en la lectura y hasta los críos, que se enteran de pronto que no hay escuela, se reunen en grupos para leer las noticias y para ver las fotografías. El titular, gigantescamente negro, es en todos el mismo: «Franco ha muerto». En el mercado de Maravillas, los puestos se abren perezosamente; todos están, vendedores y clientes, junto a los periódicos, sobre los periódicos. En uno de los tenderetes han colocado, clavada de cualquier forma, la portada de «Arriba», la patética fotografía de la última reunión de Franco con su pueblo, el uno de octubre, sobre el solar histórico de la Plaza de Oriente. Una mujer anciana, de pañuelo negro sobre los cabellos canos, besa el periódico, besa al Caudillo muerto...

El día ha amanecido tibio, con una neblina intensa manchando el cielo madrileño. Ya están las banderas a media asta y en los edificios oficiales y en los bancos, las colgaduras con crespones negros; la burocracia administrativa es siempre eficaz. Pero más eficaz aún y sobre todo más angustiosamente sincera es la reacción de los vecinos, que en la calle Mayor y en Bailén y por la Gran Vía y en Serrano y en Embajadores y en los castizos barrios del castizo —y entrañable— pueblo de Madrid, ha sacado también a los balcones sus colchas y sus viejas colgaduras y sus telas damasquinadas y las ha colgado crespones y luego, se han ido a rezar a la parroquia. Las iglesias se han llenado en los barrios; las iglesias vuelven a escuchar plegarias sentidas y reviven espectáculos de fe y de dolor.

¿Qué extraña sensación siente uno en estas primeras horas de la España sin Franco, del Madrid sin el Caudillo, de los españoles sin su Jefe del Estado? No sé; pero el ambiente está denso, los conocidos se saludan con una especial y premeditada afectuosidad. Las familias se agarran del brazo y los ojos enrojecen. Se ven, sí, más gafas oscuras que nunca y más de un hombrón, hecho y derecho, te dice sin que le preguntes nada:

—He llorado como un niño...

Y se le nota. Y se nota que se acercan las diez de la mañana y que otra vez las calles se quedan sin tráfico y las gentes se agolpan junto a los transistores y frente a cada televisor están los rostros, tensos y preocupados. Entonces, el gesto dramático del presidente Arias, el buen presidente de los malos destinos, llora con su país. Estremece su anuncio de que tiene que leernos un mensaje, el último mensaje de Francisco Franco. Hay un silencio angustioso, Madrid entero se paraliza, pierda la respiración, escucha y siente. Y con las últimas palabras y los últimos sollozos de Carlos Arias, hay un sollozo colectivo impresionante, que agarrota a las gentes de bien.

La vida debe continuar. Hoy será una jornada normal. Sí, eso dicen. Administrativamente, sólo los colegios alteran su ritmo de trabajo. Lo demás, sigue igual. Con los ojos reventados de lágrimas, con los corazones apretados, con la angustia por dentro, hay que seguir igual. Franco así lo quiso; lo acabamos de escuchar. Hay que ser fieles a su propia fidelidad. Que todo queda «atado y bien atado» y del luto éste de ahora mismo, saltaremos al protocolo gozoso del juramento del nuevo Rey, aquél que llega avalado por las credenciales de quien le designó. Creo que alguien, por aquí al lado, ha comentado:

—El Caudillo ha muerto, ¡¡Viva el Rey!!

¡¡Viva el Rey, sí!! Pero, Señor, ahora vamos —sobre todo nosotros, los de su generación— a seguir llorando. Se me cruza por las carnes un estremecimiento al pensar que mañana o pasado o cuando el protocolo marque el último paso por las calles de Madrid de Francisco Franco, Generalísimo de los Ejércitos, Caudillo de España, 39 años Jefe del Estado, alguien pueda invocar su nombre, como tantas veces, cuando íbamos corriendo tras su coche, con el júbilo en el rostro y los himnos de nuestra juventud en las gargantas. Y me estremezco sí, imaginando que cuando los maltratados restos del Generalísimo, destrozados por el esfuerzo de tantas semanas de lucha feroz con la muerte, enfilen Castellana arriba aquella muchedumbre se muerda las lágrimas y por última vez se llenen los aires de Madrid con el voceo glorioso del apellido ilustre y entrañable: «¡¡Franco, Franco, Franco...!!».

Un monarca joven, de impresionante figura, noble gesto, rostro cordial e inteligente, los escuchará también con triste gozo. Sabrá que están refrendando su trono, su legitimidad, su asenso popular. En este país, hondamente franquista, yo me permito aventurar que Juan Carlos ha sido el primero de los franquistas. De los que desde ahora mismo tenemos que hablar ya en pretérito para evocar la figura inolvidable del Generalísimo de la guerra y de la paz.

—¡¡Franco, Franco, Franco!!».

Descanse en paz, que pocos se la han merecido nunca tanto como él.

Total e inmediato apoyo de Estados Unidos a Juan Carlos

(Viene de la página anterior)

y en promover una progresiva modernización de las estructuras políticas y sociales.

En los medios gubernamentales Juan Carlos es el reflejo de las nuevas generaciones de españoles que no conocieron la Guerra Civil y que constituyen la mayoría demográfica de España.

También se subraya en las publicaciones norteamericanas y en los medios diplomáticos, los fuertes vínculos que unen a Juan Carlos, que además de ser alumno de la Academia Militar ha sido oficial en los tres Ejércitos, con las fuerzas armadas españolas como otra prueba de la solidez con que se inaugura la nueva era política de España.

A pesar de estas impresiones óptimas, en los medios oficiales tampoco se ignoran las dificultades que aguardan al nuevo Rey después de la crisis nacional que provocaron elementos terroristas al asesinar indiscriminadamente numerosos policías durante los últimos meses.

También preocupa aquí en cierto modo la recesión económica europea que también ahora está afectando a España, pero aquí se confía, con todo, en que el sucesor de Franco podrá salir airoso de estas pruebas con el apoyo incondicional de Estados Unidos y, también aquí se espera, del resto de los gobiernos de Europa occidental.

Profundo sentimiento en su pueblo natal

Numerosos ferrolanos depositaron flores en la estatua ecuestre del Generalísimo

El Ferrol del Caudillo, 20. (Cifra).—De forma espontánea y sin que haya mediado convocatoria alguna, numerosos ferrolanos han llevado y depositado flores y coronas ante la estatua ecuestre del Generalísimo existente en la plaza de España ferrolana. La estatua está rodeada de un estanque y ha sido necesario colocar una pasarela para depositar las ofrendas florales.

Finalizada la misa del XXXIX Aniversario de la muerte de José Antonio Primo de Rivera, las autoridades y fieles asistentes a los actos se han trasladado a pie hasta la casa natal del Caudillo, sita en la calle de Frutos Saavedra, número 136, en donde depositaron una corona de flores, con los colores de la bandera nacional. Lleva una cinta en la que se lee: «La ciudad de El Ferrol del Caudillo a su hijo predilecto y medalla de oro de la ciudad». La ofrenda ha sido colocada en el balcón principal.

Más tarde, una ferrolana, cuyo nombre no ha sido facilitado, depositó un ramo de flores ante la casa natal; lleva una tarjeta en la que puede leerse: «Una familia que te llora como a un padre».

El Ayuntamiento pleno ha celebrado sesión extraordinaria en la que se tomaron los acuerdos de hacer constar en acta el sentimiento de la ciudad y corporación por el fallecimiento del Jefe del Estado; celebrar un funeral mañana, día 21, la constitución de una mesa a la entrada del palacio municipal, para recogida de firmas; que la corporación acuda a las honras fúnebres oficiales que se organicen en Madrid y al sepelio, y declarar día de luto riguroso el próximo día 22.

También se acordó enviar telegramas de pésame a la viuda del Generalísimo, doña Carmen Polo, y al Príncipe de España, expresando la condolencia de la Corporación y del pueblo ferrolano.

En la Basílica de CUELGAMUROS

FUNERAL POR JOSE ANTONIO Y LOS CAIDOS

Madrid, 20. (Cifra). — Al mediodía de hoy se ha celebrado un solemne funeral en la Basílica de la Santa Cruz del Valle de los Caídos, en el trigésimo noveno aniversario de la muerte de José Antonio Primo de Rira, "en sufragio de su alma y de cuantos ofrendaron su vida por Dios y por España".

Asistieron al acto el vicesecretario general del Movimiento, Antonio Chozas Bermúdez; el vicepresidente del Consejo del Reino, Manuel Lora Tamayo; Pilar Primo de Rivera, representaciones de las Mesas de las Cortes y del Consejo Nacional del Movimiento; delegados nacionales del Movimiento; subsecretarios de la Gobernación y de Turismo; varios ex ministros, procuradores, consejeros, representaciones de distintas Organizaciones del Movimiento y numeroso público.

Una compañía del regimiento de infantería "Inmemorial número 1", rindió honores al gobernador militar, general Espiga, quien en compañía del vicesecretario general del Movimiento y miembros de la Academia "José Antonio" depositaron una corona de laurel en la tumba del fundador de Falange Española. El señor Chozas Bermúdez depositó las cinco rosas simbólicas.

A continuación, el abad mitrado de la Basílica, padre Luis María de Lojendio, ofició una misa concelebrada con los padres de la Comunidad. Terminada la misa se cantó un responsorio por todos los caídos que duermen en la Basílica.

A la salida y cuando las autoridades se encontraban ya en el atrio de la Basílica, el vicesecretario general del Movimiento inició el canto del "Cara al Sol", que fue seguido por todos los asistentes con el brazo en alto. El vicesecretario gritó los nombres de José Antonio y Francisco Franco y los reunidos contestaron "¡¡Presentes!!", y añadió "¡¡Viva el Príncipe de España!!", igualmente contestado.

FUNERALES EN TODA ESPAÑA

Madrid, 20. (Cifra). — En el trigésimo noveno aniversario de su muerte, han sido celebrados funerales en todas las capitales de provincia y otras localidades por el alma de José Antonio Primo de Rivera, orgapresentacionesd e las Mesas de las ciales y locales del Movimiento.

Al conocerse el fallecimiento, en la madrugada de hoy, del Generalísimo Francisco Franco, en la ciudad sanitaria de "La Paz", de Madrid, las intenciones de las misas y las preces fueron aplicadas también por su descanso eterno.

A los funerales han asistido las autoridades regionales, provinciales y locales, representaciones de las Organizaciones del Movimiento y numeroso público que llenaba los templos respectivos.

Educación y Ciencia

Suspensión de clases en los centros docentes

Con fecha 20 de noviembre de los corrientes, me comunica el Excelentísimo Sr. ministro de Educación y Ciencia lo siguiente:

«Al producirse la dolorosa noticia del fallecimiento de S. E. el Jefe del Estado, comunico a V. I. la suspensión de todas las clases y actividades académicas en los Centros Docentes tanto Oficiales como Privados, desde la mañana de hoy, día 20 de noviembre hasta el miércoles día 26 de noviembre, inclusive».

Palencia, a 20 de noviembre de 1975.

—El Delegado Provincial.

Honores militares al Caudillo

En el traslado a Cuelgamuros, los restos mortales serán escoltados por el Regimiento de su Guardia

Las tropas de guarnición en Madrid cubrirán la carrera a ambos lados de la calle

Madrid, 20. — Los restos mortales del Jefe del Estado, Generalísimo de los Ejércitos y Jefe Nacional del Movimiento, Francisco Franco Bahamonde, serán escoltados por su Regimiento de la Guardia desde la capilla ardiente instalada en el salón de las columnas del Palacio de Oriente hasta el pie del altar mayor de la Basílica de La Santa Cruz del Valle de los Caídos, donde recibirán sepultura, en la mañana del próximo domingo, día 23, según se desprende de los correspondientes capítulo y sección del decreto de 1963 que aprobó el nuevo reglamento de actos y honores militares.

Las fuerzas del Regimiento de la Guardia harán dos descargas con sus armas, la primera cuando el cortejo con el féretro entre en el interior de la Basílica y la segunda cuando los restos mortales reciban sepultura.

Desde hoy, en las inmediaciones de la sede de la Capitanía General de la I Región, en Madrid —cada cuarto de hora entre las horas de diana y retreta— los cañones de las baterías allí emplazadas hacen una salva de un disparo. El día de la ceremonia del entierro, el próximo domingo, se harán tres salvas de 21 disparos cada una: a la salida del cortejo, a la despedida del duelo y en el momento de la sepultura.

En las plazas donde hay guarnición de Artillería y buques de la Armada han sido efectuadas salvas de cinco cañonazos al darse la noticia oficial de la muerte, en la mañana de hoy. En todos los acuartelamientos, buques y aerodromos, las banderas han sido izadas a media asta y enlutadas con una corbata negra.

El día del entierro, el próximo domingo 23, todas las tropas de la guarnición de Madrid cubrirán la carrera a ambos lados de las calles por donde será conducido el cadáver desde la capilla ardiente del Palacio de Oriente hasta las afueras de Madrid, camino del Valle de los Caídos. Estas fuerzas mantendrán el arma sobre el hombro y la presentarán para rendir honores al paso del cadáver.

En el cortejo fúnebre marcharán con el arma a la funerala, banderas enrolladas con corbata negra, cornetas y tambores con sordina y enlutados, el Regimiento de la Guardia del Generalísimo —ocho de cuyos soldados, cuatro a cada lado, escoltarán el armón en el que será conducido el féretro— y representaciones de los Ejércitos de Tierra, Mar y Aire, al mando del capitán general de la I Región. Los dos generales de mayor antigüedad de cada uno de los tres Ejércitos acompañarán al féretro.

A la cabeza del cortejo marcharán batidores a caballo, un Regimiento de Infantería, con bandera, banda y música, un Regimiento de Caballería, un grupo de Artillería de campaña y un batallón de Ingenieros; una compañía de desembarco y un batallón de Infantería de Marina; y un destacamento de tropas de Aviación. Lo cerrarán la guardia de honor y un Regimiento de Artillería con estandarte. Todas estas fuerzas y las que cubran la carrera desfilarán ante el cadáver en el lugar convenido para ello.

El cortejo será sobrevolado a lo largo del recorrido por los aviones de una unidad aérea, hasta el momento del entierro.

Finalmente, para el orden de prelación entre las distintas autoridades y la colocación del clero parroquial, Gobierno, Movimiento, representantes de jefes de Estado extranjeros, parientes del Generalísimo, altas personalidades oficiales y comisiones civiles y militares, el articulado de la sección primera del artículo segundo del decreto dispone que "lo efectuarán seguidamente por el orden que se fija en el libro segundo".

Dispuesto por el Consejo de Regencia

(Viene de la página anterior)

las exequias y honras fúnebres que se celebren con motivo del fallecimiento del Jefe del Estado. Los delegados provinciales de Trabajo, de acuerdo con los Gobiernos Civiles, adoptarán, en su caso, las disposiciones que al efecto resulten pertinentes.

"Artículo cuarto.—Los oficiales generales, jefes, oficiales y suboficiales de las Fuerzas Armadas, así como los funcionarios públicos, llevarán en los uniformes, durante el luto nacional un brazal de crespón negro de ocho centímetros de ancho en el brazo izquierdo, por encima del codo. El luto sin uniforme será el ordinario de corbata negra.

"Artículo quinto.—El presente decreto entrará en vigor el mismo día de su publicación en el "Boletín Oficial del Estado".

"Disposición adicional. — Lo dispuesto en el artículo segundo del presente decreto quedará sin efecto el día 22 de noviembre hasta las catorce horas, con motivo de celebrarse el acto de juramento y proclamación del Rey.

"Así se dispone por el presente decreto, dado en Madrid a 20 de noviembre de 1975.—El presidente del Consejo de Regencia, *Alejandro Rodríguez de Valcárcel y Nebreda.*—El presidente del Gobierno, *Carlos Arias Navarro*".

ANTE EL ALUVION DE PERIODISTAS

Centro de Prensa en el Palacio de Exposiciones y Congresos

Numerosos boletines y notas para facilitar el trabajo de los CORRESPONSALES

Madrid, 20. (Cifra). — El gran aluvión de periodistas nacionales y extranjeros destacados por sus respectivos medios para cubrir la información relativa al fallecimiento del Jefe del Estado y la proclamación del Príncipe de España como Rey, ha aconsejado la instalación en el Palacio de Exposiciones y Congresos del Ministerio de Información y Turismo, de un importante Centro de Prensa, en el que se brinda todo tipo de ayuda a los corresponsales y enviados especiales para el mejor desempeño de su misión informativa.

En la segunda planta del edificio ocupado por el Palacio de Exposiciones y Congresos se han instalado, entre otras cosas, una sala de redacción libre, provista de mesas y máquinas de escribir, que pueden ser utilizadas por quienes, estando acreditados convenientemente, así lo soliciten. En dicha sala y en otras próximas se han instalado numerosos aparatos de televisión conectados tanto a la red nacional como a un circuito cerrado.

Otra Redacción, atendida por profesionales, se encarga de redactar notas de prensa y otros textos que ayudan a la mejor realización de su labor a quienes deben atender el trabajo de corresponsalía. Hasta el momento, media tarde del día 20, habían sido emitidos 34 boletines de prensa y una docena de notas que comentan diversos detalles relativos a las instituciones españolas, la Monarquía, lugares históricos y textos legales relacionados con la sucesión.

Además, se ha instalado un sistema de comunicaciones telefónicas que cuentan con seis cabinas interurbanas y otras seis conectadas con el exterior. También funcionan seis líneas de telex, perforadoras, fotocopiadoras y teletipos abiertos a las principales agencias extranjeras, entre las que se reciben los servicios de "Efe" y "Cifra". También funciona un aparato "Fax" en el que se reciben continuamente los teletipos transmitidas por "Cifra Gráfica".

Entre las mejoras que se tratan de aportar a los servicios prestados en el Centro de Prensa figura la de la Prensa diaria, tanto nacional como extranjera; ayuda a quienes necesitan de facilidades para transmitir por radio o televisión, a quienes se pone en contacto con "Radiotelevisión Española" para utilizar sus dependencias de Prado del Rey y se estudia en estos momentos la posibilidad de facilitar material fotográfico, además del literario.

Televisión Española transmite desde las ocho de la mañana

Madrid, 20. (Cifra).—Con el fin de llevar en directo a todos los hogares españoles las imágenes de los actos oficiales que tendrán lugar en las horas próximas Televisión Española, ha programado un dispositivo técnico especial que incluye la transmisión ininterrumpida de las ocho de la mañana hasta la madrugada, según comunica el Gabinete de Prensa de TVE.

Televisión Española —continúa la nota— transmitirá imágenes de la capilla ardiente en el Salón de las Columnas del Palacio de Oriente. Del acto de jura y proclamación de Juan Carlos de Borbón como Rey de España, la misa de cuerpo presente y el entierro de Su Excelencia el Jefe del Estado el próximo domingo.

La programación comprenderá retransmisiones en directo de todos los actos, bloques informativos y programas especiales.

La emisión se normalizará a la hora prevista para la reanudación de espectáculos públicos, el próximo domingo día 23.

Plumas estilográficas y lapiceros automáticos

I. Gráficas DIARIO - DIA
Mayor, 99

En El Pardo

Numerosas personas visitaron ayer tarde la capilla ardiente

Hoy es trasladada al Palacio de Oriente, para recibir el tributo del pueblo español

Madrid, 20. (Cifra).—Más de quinientas personas, familiares y miembros de las Casas Civil y Militar del Caudillo, han visitado esta tarde, hasta las diecinueve horas, la capilla ardiente instalada en el Palacio de El Pardo, para orar ante los restos mortales del Generalísimo.

A las siete de la tarde, se ofició un funeral de «Corpore insepulto» y a continuación de este acto, se ha abierto la entrada a la capilla ardiente al vecindario de El Pardo y otros miembros allegados al Palacio.

A la mencionada hora, permanecen en las puertas posteriores del Palacio unas trescientas personas, muchas de ellas vistiendo uniformes militares y acompañadas de sus familiares, en espera de poder entrar a la capilla ardiente.

OTRAS PERSONALIDADES QUE VISITARON LA CAPILLA ARDIENTE

Madrid, 20. (Cifra).—Entre las personalidades que visitaron esta tarde la capilla ardiente instalada en el Palacio de El Pardo, se encuentran el Conde de Mayalde, los primero y segundo jefes de la Casa Militar del Generalísimo y Francisco Ruiz-Jarabo, Licinio de la Fuente, Angel Salas Larrazábal y Juan Castañón de Mena.

MISA FAMILIAR EN EL PARDO

Madrid, 20. (Cifra). — A las siete de la tarde se celebró en la iglesia del Palacio de El Pardo una misa por el alma del Caudillo de España. Ofició el Santo Sacrificio el vicario general castrense fray José López Ortiz.

A la misa asistió Su Excelencia doña Carmen Polo de Franco, acompañada de sus hijos los marqueses de Villaverde y sus nietos. Asimismo, estuvieron presentes en la celebración numerosas personas de la familia, los jefes de las Casas Militar y Civil y nutrida representación de ambas.

LOS HABITANTES DE EL PARDO ANTE LA CAPILLA ARDIENTE

El Pardo, 20 (Cifra). — Con un respetuoso silencio, los habitantes de El Pardo y Mingorrubio han desfilado esta tarde ante los restos mortales de Su Excelencia el Jefe del Estado. En la capilla ardiente se formaba una larga fila en la que, desde niños de corta edad hasta ancianos, formaban parte de un semicírculo que, desde la puerta de la iglesia, pasaba por delante del altar mayor, donde está colocado el féretro sobre un catafalco, y final zaba otra vez en la puerta de la iglesia.

Durante toda la tarde de hoy los que durante toda su vida han estado cerca del Caudillo han rendido su último tributo al Jefe del Estado. Todas las personas, con un recogimiento impresionante, llegaban ante el féretro y —unos con un saludo castrense y otros con una inclinación de cabeza— han pasado frente a los restos mortales del Generalísimo Franco.

HOY SERA TRASLADADA AL PALACIO DE ORIENTE

La capilla ardiente continuará esta noche para los familiares, allegados, colaboradores y amigos íntimos de la familia, hasta que los restos mortales del Jefe del Estado sean trasladados hoy —sobre las siete horas, al parecer— al Palacio de Oriente, para recibir el tributo del pueblo de Madrid y de España entera.

En la capilla forman guardia cinco soldados de la Guardia de Su Excelencia con uniforme de gala, y velan el cadáver por turnos altos oficiales de su escolta personal.

El féretro que contiene los restos mortales del Generalísimo —que viste el uniforme de gala de capitán general—, está situado sobre un pequeño catafalco cubierto con un tapiz negro, y a los lados del féretro se encuentran sus insignias de mando y sus más altas condecoraciones. Asimismo, a los lados de la capilla de El Pardo hay ramos de rosas rojas y rosas blancas.

Muchos habitantes de la localidad de El Pardo y Mingorrubio, tras haber pasado delante de los restos mortales del Generalísimo, se arrodillan en la iglesia y rezan con recogimiento.

Asimismo, en algunos momentos, junto a las puertas del palacio y mientras esperaban entrar en la capilla ardiente, las personas congregadas rezaban el santo rosario.

Telegrama del Papa

Ciudad del Vaticano, 20. (Efe). — El Papa Pablo VI envió hoy al presidente del Consejo de Regencia español, Alejandro Rodríguez de Valcárcel, el siguiente telegrama por la muerte del Jefe del Estado:

"En el momento en que el Generalísimo Francisco Franco Bahamonde, acaba de ser llamado a la Eternidad, queremos expresar al Consejo del Reino y al pueblo español nuestros sentimientos de profunda condolencia, mientras ofrecemos fervientes sufragios por el eterno descanso de su alma e invocamos sobre esa querida nación copiosas bendiciones prenda de concordia y progreso cristiano".

Pablo VI envió también otro mensaje de condolencia a la viuda del General Francisco Franco, doña Carmen Polo, mientras que el secretario de Estado, cardenal Jean Villot, hizo llegar un telegrama de condolencia a Carlos Arias Navarro, presidente del Consejo de Ministros.

✝

LA SEÑORA

Doña Basilia Mediavilla Vián

FALLECIO EN PALENCIA EL DIA 20 DE NOVIEMBRE DE 1975

A los 57 años de edad

Después de recibir los Santos Sacramentos

— D. E. P. —

Su apenada hija Rosa Pino Mediavilla; hijo político Julio Rodríguez Fernández; hermanos María Amparo, Vicenta - Antonia y Angeles Mediavilla Vián; hermanos políticos; nieta Emma Virginia Rodríguez Pino; sobrinos, primos, tíos y demás familia,

Suplican una oración por el eterno descanso de su alma

Funeral: Hoy día 21 a las cuatro de la tarde y a continuación la conducción del cadáver al Cementerio de Nuestra Señora de los Angeles.
Misa de familia: Hoy día 21 a las 7,30 de la tarde.
Iglesia Parroquial: Santa Marina (Capilla Jesús Nazareno).
Casa Mortuoria: Simón Nieto, número 21, tercero, izquierda.
Unión Previsora, S. A. Cía de Seguros. Pompas Fúnebres Ntra. Sra. de la Calle

M.C.D.2022

✝

SU EXCELENCIA

D. Francisco Franco Bahamonde

Jefe del Estado Español; Jefe Nacional del Movimiento; Generalísimo de los Ejércitos de Tierra, Mar y Aire y Caudillo de España

Entregó su alma a Dios, en Madrid
EL DIA 20 DE NOVIEMBRE DE 1975

Confortado con los Auxilios Espirituales

D. E. P.

El Excmo. Sr. Gobernador Civil y Jefe Provincial del Movimiento, representante del Gobierno español, en su nombre y en el de las autoridades provinciales y locales de Palencia,

Tiene el honor de invitar al pueblo palentino a los solemnes funerales que, por el eterno descanso de su alma, serán oficiados por el Excmo. y Rvdmo. Sr. Obispo de Palencia, hoy, viernes, día 21, en la S. I. Catedral, a las siete de la tarde.

M.C.D.2022

FRANCO, enjuiciado por las altas personalidades eclesiásticas del VATICANO y de ESPAÑA

Pio XII: "Nuestra firme esperanza para España son los cristianos sentimientos de su Jefe de Estado"

Pablo VI: «Mi aprecio por su gran obra material y moral»

Madrid, 20. (Cifra). — Se ofrece a continuación juicio y manifestaciones que distintas personalidades de la jerarquía eclesiástica han emitido en torno a la figura y a la labor de Francisco Franco, a lo largo de su permanencia en la Jefatura del Estado español:

PIO XI

(Al embajador español, 30-VI-1938): «Deseamos que llevéis la impresión de todos nuestros pensamientos, de nuestros sentimientos, de todos nuestros afectos, a vuestro alto mandatario, el Generalísimo Franco, nuestro dilectísimo hijo, al Jefe actual de España».

PIO XII

(Mensaje con motivo de la terminación de la guerra, 16-IV-1939): «Nuestra firme esperanza son los nobilísimos y cristianos sentimientos, de que ha dado pruebas inequívocas el Jefe del Estado y tantos caballeros sus fieles colaboradores con la legal protección que han dispensado a los supremos intereses religiosos y sociales, conforme a las enseñanzas de la Sede Apostólica».

(Al embajador español, 1943): «Hemos visto a Cristo triunfar en la escuela, resurgir la Iglesia de las ruinas abrasadas y penetrar el espíritu cristiano en las leyes, en las instituciones y en todas las manifestaciones de la vida oficial. Nos, finalmente, hemos contemplado a Dios presente en vuestra Historia».

PABLO VI

(Carta en 1968): Testimonio al Generalísimo Franco «el debido aprecio por la gran obra llevada a cabo en favor de la prosperidad material y moral de la nación española y por el interés eficaz en el resurgimiento de las instituciones católicas».

MONSEÑOR ANTONIUTTI, NUNCIO EN ESPAÑA EN LA IMPOSICION DE SU BIRRETA CARDENALICIA POR EL JEFE DEL ESTADO

(24-III-1962): Tras referirse a «la profunda religiosidad de España, tan visiblemente reflejada en vuestra persona» y a esta «nueva prueba de adhesión y respeto a la Sede Apostólica», concluye: «Quiero aprovechar esta solemne ocasión para daros las gracias por las atenciones que me habéis dispensado durante mi misión y ruego a Dios que os asista en vuestra ingente tarea paar asegurar a España el puesto que le corresponde en la familia de las naciones».

MONSEÑOR RIBERI, NUNCIO EN ESPAÑA

(Discurso en 1963): «Pese a las injustas maquinaciones e insidiosas campañas promovidas por los que alardean de negar a Dios contra esta católica nación, el Caudillo de España la mantiene con su palabra, con sus sabias disposicions y con su persona y edificante ejemplo, siempre fiel a la doctrina que aquí han venido a traer y predicar los apóstoles Santiago y San Pablo».

CARDENAL PLA Y DENIEL, PRIMADO DE ESPAÑA

(Al finalizar la Guerra Mundial y frente a acusaciones extranjeras 1945): «Hemos de reconocer que, en general, desde muchos siglos no se había reconocido tanta teórica y prácticamente la independencia de la Iglesia como por el actual Gobierno».

(En la Festividad de Santiago, 1948): «A Vuestra Excelencia cupo llevar a la España nacional a la victoria, y como siempre habéis reconocido que la victoria no se consigue sin el auxilio Divino, en el cual siempre tuvisteis fe y confianza, ofrendasteis vuestra espada victoriosa en 1939 ante la imagen del Santísimo Cristo de Lepanto».

CARDENAL QUIROGA PALACIOS, ARZOBISPO DE SANTIAGO

(1954): «Como prelado de la Santa Iglesia, yo os felicito, Excelencia, por haber sido elegido por Dios para reafirmar nuestra unidad católica y para asentar en España este sistema de relaciones entre la Iglesia y el Estado».

CARDENAL HERRERA ORIA, OBISPO DE MALAGA

(1949): «Como individuo, como jefe de Estado, como jefe de familia, ha dado un ejemplo a toda España. Sería por mi parte una ingratitud y hasta una cobardía si yo, con santa libertad apostólica y obedeciendo al mandato de mi conciencia, no recordara aquí el que en la cumbre del Estado, el primer magistrado de la Nación da a diario un alto ejemplo al pueblo por el honrado cumplimiento de su deber. Deber que el concibe no como una orden impuesta por la disciplina militar, ni como un mandatario político, ni como un sacrificio patriótico, sino como algo más alto que recoge y eleva estos tres nobles aspectos del mismo; lo concibe como un deber religioso, convencido que de su conducta, tan llena de gravísimas responsabilidades, tendrá que dar cuenta un día a Dios nuestro Señor».

CARDENAL BUENO MONREAL, ARZOBISPO DE SEVILLA

(1961): «La Iglesia respeta y ha respetado siempre la legítima petestad civil, como San Pablo nos mandaba respetar incluso a los emperadores paganos. Pero cuando la Iglesia encuentra un gobernante de profundo sentido cristiano, de honestidad acrisolada en su vida individual, familiar y pública, que con justa y eficaz rectitud favorece su misión espiritual, al tiempo que con total entrega, prudencia y fortaleza, trata de conducir la Patria por los caminos de la justicia, del orden, de la paz y de su grandeza histórica, que nadie se sorprenda de que la Iglesia bendiga no solamente en el plano de concordia sino con la afectuosidad de Madrid, a ese hijo que, elevado a la suprema jerarquía, trata honesta y dignamente de servir a Dios y a la Patria. Ese es precisamente nuestro caso. Gracias sean dadas al Señor».

MONSEÑOR OLAECHEA, ARZOBISPO DE VALENCIA

(1962): «La Iglesia mártir agradeció con las palabras del Supremo Jerarca de la misma a los restauradores del orden —feliz conjunción de glorioso Ejército y la noble ciudadanía— la ardua, la heroica misión que se habían impuesto... y tanto en la guerra como después en la victoria no sólo no encontró en el caudillaje oposición a su misión divina, sino que encontró aliento y apoyo de toda suerte para llevarla a cabo».

MONSEÑOR GARCIA LAHIGUERA, ARZOBISPO DE VALENCIA

(1964): «Esta venturosa paz española no ha significado solamente la paz de los cañones, sino que viene siendo el calor que nos alienta a un pueblo que renace. Todos somos brazos y testigos a la vez de la ingente tarea de nuestra reconstrucción nacional. La paz española ha beneficiado a sus hijos. La vida ciudadana y la vida religiosa se han renovado esplendorosamente. Nuestro Caudillo es acreedor a la gratitud de todos como el principal artífice humano de esta paz».

MONSEÑOR GUERRA CAMPOS, OBISPO DE CUENCA

(1975): «Su ejemplaridad personal y familiar, con sentido religioso de la vida. La inspiración cristiana de las leyes y de las instituciones. La profesión pública de la fe. El culto a Dios, no por razones exclusivamente histórico - políticas, sino por motivo religioso. El reconocimiento de la supremacía de la ley de Dios y de la trascendencia de la persona humana, como portadora de valores eternos. La correlación exigible entre culto a Dios y la justicia social. El interés por el contacto directo con el pueblo, y por recoger el verdadero sentir de los humildes. El poner su autoridad moral al servicio de la [illegible] del bienestar del pueblo y de la institucionalización de la función política. La ayuda a la misión de la Iglesia, con respeto a su independencia, con aprecio de su fecundidad social, después de haber preservado la existencia misma de sus instituciones, atacadas a muerte por la revolución atea, y de haber facilitado su reconstrucción. Y, por último, el ser constante favorecedor de la concordia en las relaciones entre la Iglesia y el Estado, a pesar de las múltiples dificultades».

Giscard D'Estaing asistirá a la proclamación de JUAN CARLOS como Rey

París, 20. (Efe). — El presidente de la República francesa, Valery Giscard D'Estaing asistirá personalmente a la ceremonia del miércoles 26 de noviembre en Madrid.

El portavoz del palacio presidencial indicó que Giscard D'Estaing representará a Francia en la uroclamación de don Juan Carlos como rey de España.

Giscard D'Estaing viajará el mismo día a Madrid y regresará por la noche a París.

Por otra parte, en las exequias del general Franco, Francia estará representada por el ministro de Defensa, Yvon Bourges.

COMUNICADO DE LA PRESIDENCIA DE LA REPUBLICA

París, 20. (Efe). — La presidencia de la República ha dado esta noche un comunicado referente al próximo viaje a España del Jefe de Estado francés que citamos textualmente:

«En razón de los lazos de vencindad y de amistad que unen a la nación española y a la nación francesa, el señor Valery Giscard D'Estaing, presidente de la República francesa, asistirá a las ceremonias que se celebrarán en Madrid el miércoles 26 de noviembre y que marcan la apertura de una nueva página de la historia de España».

Continúan llegando mensajes de condolencia de destacadas figuras de la política mundial

Telegramas de Kissinger, Ford y Waldheim

Madrid, 20. (Cifra).—Continúan recibiéndose mensajes de condolencia con motivo del fallecimiento del Jefe del Estado, Generalísimo Franco, enviado por las más altas personalidades de la política mundial, entre ellos los de la Reina Isabel de Inglaterra, del presidente francés y del presidente de Irlanda.

El de Su Majestad británica se hizo llegar esta mañana al presidente del Consejo de Regencia, señor Rodríguez de Valcárcel, a través de la Embajada británica en Madrid.

Por su parte, el ministro de Asuntos Exteriores británico ha enviado también un mensaje de condolencia a su colega español, señor Cortina Mauri.

El mensaje enviado por el presidente francés, Valery Giscard D'Estaing, iba dirigido a la esposa del Generalísimo, doña Carmen Polo de Franco y en él expresaba su más sincero pesar. También dirigido a la esposa del Jefe del Estado ha remitido un telegrama de pésame el presidente irlandés, Cearbhall o Dalaigh, en el que le testimonia su profundo sentimiento.

La Embajada de los Estados Unidos ha hecho llegar al ministro de Asuntos Exteriores español, señor Cortina Mauri, el siguiente mensaje enviado por el secretario norteamericano de Estado, Henry Kissinger:

«Deseo expresar a Vuestra Excelencia mi muy sentido pésame por el fallecimiento del Jefe del Estado, Generalísimo Francisco Franco, quien guió con gran distinción los destinos de su país durante años. Con un cordial saludo».

MENSAJE DE KISSINGER

Washington, 20. (Efe). — El secretario de Estado norteamericano, Henry Kissinger, envió hoy un telegrama de condolencia al ministro español de Asuntos exteriores, Pedro Cortina Mauri, con motivo del fallecimiento del Generalísimo Franco, según reveló hoy aquí un portavoz del Departamento de Estado.

El citado portavoz hizo público el texto del mensaje, que dice así: «La muerte del General Franco pone fin a una era en la Historia de España. En estos tristes momentos ofrezco mi sincera condolencia a la viuda y familia del Jefe del Estado, al Príncipe de España y al pueblo español».

PESAME OFICIAL DE CHILE

Santiago de Chile, 20 (Efe). — El canciller de Chile, almirante Patricio Carvajal, y otras autoridades del Gobierno expresaron hoy personalmente el pésame oficial de Chile por el fallecimiento del General Franco, Jefe del Estado español, al encargado de Negocios de España en Santiago, Domingo Sánchez y Sánchez, en la sede diplomática hispana.

La representación diplomática española en pleno permanece en la sede de la Embajada desde primera hora, recibiendo el pésame de autoridades, delegaciones castrenses, organismos varios y diplomáticos extranjeros acreditados aquí, mientras se van llenando los pliegos situados en un salón de la Embajada para la firma de quienes van a expresar su pesar por la desaparición de Franco.

Numerosos periodistas de todos los medios y las cámaras de los canales de la TV Chilena permanecen en la sede diplomática española para cubrir información.

Los diversos canales de TV producirán hoy programas especiales sobre Franco, al margen y además de la información que suministran las agencias internacionales de prensa.

TELEGRAMA DEL PRESIDENTE FORD

Madrid, 20. (Cifra). — La casa de S. A. R. el Príncipe de España ha recibido los siguientes telegramas:

«Señor, permítame expresar a Vuestra Alteza mi profundo pésame y el del pueblo de los Estados Unidos de América por el fallecimiento del Jefe del Estado, Generalísimo Francisco Franco. El sirvió a España durante años de intensos cambios y sé lo mucho que su pérdida será lamentada por la Nación española. Con un afectuoso saludo personal,

Gerald R. Ford».

PESAME DE WALDHEIM

Naciones Unidas, 20. (Efe). — El secretario general de las Naciones Unidas Kort Waldheim ha enviado un mensaje de condolencia al Príncipe de España don Juan Carlos de Borbón por la muerte del Jefe del Estado, en el que dice:

Con gran tristeza y hondo pesar he recibido la noticia del fallecimiento de S. E. el Generalísimo Francisco Franco y Bahamonde, quien sirvió a su país como jefe de Estado durante casi cuatro décadas.

En estos momentos quiero expresar a su Alteza Real, y por su intermedio al Gobierno de España, mis sinceras condolencias.

Le agradeceré asimismo que transmita mi pésame a la familia del Generalísimo Franco en su aflicción.

Ruego a Su Alteza Real se sirva aceptar las seguridades de mi más alta consideración.

Al propio tiempo se colocó a media asta la enseña de las Naciones Unidas frente al edificio de la Secretaría General en Nueva York y la Asamblea General se disponía a rendir tributo póstumo al fallecido Jefe de Estado español al iniciar el plenario de hoy.

NIXON: "Pocos dirigentes han guiado a su país con la firme convicción de Franco"

Washington, 20. (Efe). — El ex presidente de los Estados Unidos, Richard Nixon, puso hoy de relieve la "firme convicción y fuerza del Generalísimo Franco al conducir a España durante casi cuatro décadas.

En unas declaraciones para "Efe" desde San Clemente (California), donde reside, Nixon dijo que "el General Franco fue un amigo leal y un aliado de los Estados Unidos", añadiendo que "mi mujer y yo nunca olvidaremos la magnífica bienvenida que recibimos de él y del pueblo español en nuestra visita a España en 1971".

"Pocos dirigentes en este siglo han guiado a su país con tan firme convicción y fuerza como el General Franco", continuó diciendo Nixon.

El ex presidente de los Estados Unidos resaltó que "después de una trágica y sangrienta guerra civil, Franco llevó a España a la recuperación económica".

"Unió a una nación dividida a través de una política de firmeza y caballerosidad hacia los que habían luchado contra él", dijo también Nixon.

Los deportistas hablan de Franco

MARIANO HARO: "Mi admiración por su persona no tenía límites"

Madrid, 20. (Alfil).—El día 25 de junio de 1939, Francisco Franco hizo entrega de la primera Copa del Generalísimo al Sevilla, en el estadio de Montjuich, en la final de ese año del Campeonato de España.

Hace unos meses, en julio de este año, Franco entregó su última Copa del Generalísimo: al capitán del Real Madrid, Amancio Amaro, tras la laboriosa victoria madridista sobre el Atlético de Madrid, que se resolvió por la fórmula de penalties.

En sus 36 años de Jefe del Estado español, Franco fue no solamente un protector e impulsor del deporte, sino un activísimo deportista.

Esta faceta de deportista fuera de lo normal está reflejada en la rápida sucesión de opiniones que la redacción de Alfil ha recogido hoy mismo, poco después de producirse la dolorosa pérdida de Francisco Franco.

MANUEL SANTANA

«En el aspecto deportivo, Franco lo ha significado todo. Recuerdo que cuando gané el campeonato de Wimbledon tuve la gran suerte de ser recibido por el Caudillo en el El Pardo. Una semana después jugué en la pista acondicionada del Palacio con José Luis Arilla y allí Franco, personalmente me entregó la Gran Cruz de Isabel la Católica. Fue para mí un gran honor. Luego en otra ocasión, en La Coruña, le saludé durante una partida de golf en la Zapateira... Me ha parecido que estuvo siempre muy interesado e identificado con el deporte del tenis».

AMANCIO

El capitán madridista que fue el jugador de fútbol que recibió la última Copa del Generalísimo. "Siempre ha sido buena la política deportiva de Franco, porque creo que ha sido del agrado de todos, pero yo creo que más que hablar de política deportiva hay que hablar de los 36 años de paz de España".

Cuando al capitán madridista se le preguntó si al recibir la última copa de manos del Jefe del Estado, éste le dijo algo, Amancio responde a "Alfil": "Me dio la enhorabuena, y realmente, creo, que muchas veces no es necesario hablar para celebrar el triunfo deportivo de un equipo. Y yo vi en esa ocasión en la mirada de Franco la satisfacción que le producía el triunfo deportivo.

MARIANO HARO

"He visto a Franco dos veces: una en 1962 y otra hace dos años. Me impresionó su personalidad. Recuerdo que en la primera ocasión sentí como si se me parase el corazón. Mi admiración por su persona no tenía límites. Yo, como buen hombre de tierra adentro no puedo ocultar las emociones y los sentimientos.

RICARDO ZAMORA

Quien recoentemente visitó El Pardo y fue recibido por el Caudillo, junto a una comisión, con motivo del 75 aniversadio del Real Club Deportivo Español opinó: "La desaparición de Franco me ha causado un efecto terrible, porque considero que era persona que durante muchos años se ha hecho apreciar y admirar sobre todo por su amor al trabajo.

Su muerte me ha causado mayor impresión por haberle visto el pasado día 16. Recuerdo que al llegar a saludarle bromeó diciendo "Hola Zamora", ¿ya no paramos, eh?". Yo le contesté que claro, que los años habían pasado.

En esta ocasión le encontré un poco débil físicamente, pero muy bien mentalmente. Ahora a todas partes donde voy, oigo lamentaciones".

Informe final de Waldheim al Consejo de Seguridad sobre el SAHARA

Dos nuevos partidos saharauis piden intervenir ante la Asamblea General

Naciones Unidas, 20. (Efe). — La propuesta española de poner definitivamente fin a su presencia en el Sahara occidental para el 28 de febrero de 1976 —según los términos de la declaración de principios de Madrid— es uno de los aspectos relevantes que recoge Waldheim en su informe final al Consejo de Seguridad sobre la cuestión.

El informe fue publicado hoy en esta sede en cumplimiento del mandato que el Consejo de Seguridad confirió a Kurt Waldheim (resolución 379) para que se celebrasen consultas con las partes interesadas al objeto de proponer medidas que eliminaran la tensión creada por el proyecto de marcha marroquí sobre el territorio.

Refiriéndose a la declaración de Madrid, el secretario general dice en su informe que «España propone poner fin definitivamente a su presencia en el Sahara occidental a más tardar el 28 de febrero de 1976".

"Como la mencionada declaración se refiere a la descolonización del Sahara occidental —añade más adelante el informe del secretario general—, que es un tema que actualmente se encuentra ante la Asamblea General, parece adecuado que la Asamblea se pronuncie sobre la cuestión".

En una serie de anejos al informe se recogen los textos de la declaración de principios de Madrid, así como una declaración de principio la que se formula un criterio discrepante de aquélla, insistiendo en que compete a la Asamblea General proseguir el examen de la cuestión del Sahara occidental.

DOS NUEVOS PETICIONARIOS SAHARAUIS PARA INTERVENIR EN LA ASAMBLEA

Naciones Unidas, 20 (Efe). — Dos nuevos peticionarios ante la Asamblea General para la cuestión del Sahara Occidental y su descolonización han sido anunciados hoy con la publicación de sus respectivas cartas.

Se trata de Jatri Uld Saad Uld el Jomani, presidente de la Yemaa o Asamblea Popular del Sahara Occidental y de Mohamed Lemine Uld Hormatalla, secretario general del Frente para la Liberación y Unión del Sahara a Mauritania.

Con éstos son ya siete los peticionarios a la Asamblea General por la misma cuestión, algunos de los cuales como los del Polisario, el Morehob y el Puns han intervenido ya ante la cuarta Comisión.

Los dos últimos son claramente partidarios de la anexión bien a Marruecos bien a Mauritania de todo o parte del territorio.

Varios países han decretado tres días de luto nacional

Montevideo, 20 (Efe). — el Gobierno uruguayo decretó hoy tres días de duelo nacional por la muerte del Jefe del Estado español, General Francisco Franco, y dispuso la presencia de una misión oficial en las ceremonias de coronación del Príncipe Juan Carlos y las exequias del Caudillo.

Durante tres días el pabellón nacional permanecerá izado a media asta en todos los edificios públicos en señal de pesar por la muerte del anciano estadista y de solidaridad con el pueblo español.

La misión oficial uruguaya será encabezada por el ministro de Defensa Nacional, doctor Walter Ravenna, e integrada además por el jefe del Estado Mayor del Ejército general Luis V. Queirolo, y el embajador en Madrid y ex presidente de la República Jorge Pacheco Areco.

El presidente de la República Juan María Bordeberry, acompañado de su señora esposa, del canciller interino Guido Michelin Salomón y de sus ayudantes militares, se dirigió hoy a la Embajada española para presentar sus condolencias y las del pueblo uruguayo al embajador Ramón Sáenz de Heredia y firmar un libro de condolencias.

TRES DIAS DE LUTO EN ARGENTINA

Buenos Aires, 20. (Efe). — «Es deseo del Gobierno argentino asociarse al duelo de la madre patria», señala el Decreto por el que se establecieron tres días de duelo y se nomina la misión argentina que asistirá a las exequias del Jefe del Estado español, General Francisco Franco.

La misión está presidida por el ministro de Educación, Pedro Arrighi, por el general de Brigada Oscar Gallino, en representación de las Fuerzas Armadas, el embajador de Argentina en España, José Campano, y el consejero de Embajada Jorge Tiscornia, funcionario de la cancillería.

Comienza la reconstrucción de la Embajada española en Lisboa

Los gastos corren a cuenta del GOBIERNO portugués

Lisboa, 20. (Efe). — Las obras de reconstrucción de la Embajada y Consulado españoles en Lisboa, saqueados hace dos meses por manifestantes de extrema izquierda, van a dar comienzo uno de estos próximos días, informaron hoy fuentes oficiales portuguesas.

Para estudiar sobre el terreno los problemas de reparación de los dos edificios estuvo en Lisboa ayer y anteayer el arquitecto español Julio Manzano, del Ministerio de Asuntos Exteriores.

Las obras serán ejecutadas por una empresa portuguesa especializada en reconstrucción de edificios históricos bajo la supervisión de una comisión de técnicos españoles.

Los gastos correrán por cuenta del Gobierno portugués, que al día siguiente del saqueo de las representaciones españolas en Portugal se comprometió a indemnizar al Gobierno español. Según cálculos todavía no oficiales, el montante de los daños ascendería a cerca de mil millones de pesetas.

Mientras duran las obras de reconstrucción de los dos edificios, el Gobierno portugués pondrá un local propio a disposición de la representación diplomática española, ahora encabezada por el Encargado de Negocios, Eloy Ibáñez.

En entrevista reciente publicada por la Prensa portuguesa, el secretario de Estado de Asuntos Exteriores de Portugal, doctor Medeiros Ferreira, había expresado su esperanza de que las relaciones entre los dos países se fuesen a normalizar en un futuro próximo.

QUIEN REGALA UN LIBRO DENOTA CULTURA
Y BUEN GUSTO, PIDA EL QUE DESEE EN
DIARIO-DIA
Mayor, 99

Boletín Oficial

Texto de la Ley sobre la descolonización del SAHARA

Madrid, 20. (Cifra). — El «Boletín Oficial del Estado» de hoy publica la Ley de la Jefatura del Estado sobre descolonización del Sahara, que firma el Príncipe de España, Juan Carlos de Borbón con fecha del 19 de noviembre de 1975.

Asimismo, el diario oficial incluye el Decreto de la Presidencia del Gobierno que fija los precios del litro de aceite de girasol en 60 pesetas, de aceite de soja en 47 pesetas y de aceites refinados y envasados, mezcla de varias semillas sin inclusión de los de orujo, cacahuete y soja, en 60 pesetas.

Este Decreto también es firmado por el Príncipe de España.

El Gobierno portugués se declara en huelga

Pide que le sean garantizadas las condiciones para poder funcionar

Lisboa, 20. (Efe). — Por primera vez en el mundo un Gobierno —el portugués— se declaró en huelga como forma de protesta por la falta de garantías para ejercer su autoridad.

Después de una reunión de emergencia celebrada esta madrugada el Gobierno portugués anunció que suspendía toda su actividad gubernativa "hasta que el presidente de la República le pueda garantizar efectivamente las condiciones indispensables para el ejercicio de sus funciones".

La decisión adoptada hoy por el Gobierno portugués está directamente relacionada con los graves incidentes de la semana pasada, en que una serie de ataques directos contra el Gabinete culminaron en el secuestro del primer ministro y los diputados de la Asamblea en el Palacio de San Bento por parte de miles de trabajadores de la construcción civil.

El Gobierno justifica su decisión afirmando que no dispone "de posibilidades de asegurar, en algunas zonas del país, su actividad gubernativa".

El breve comunicado facilitado al fin de la sesión de emergencia del Consejo de Ministros añade que "la gravedad de esta situación, a la que el Gobierno es ajeno, pone en causa la propia existencia del Estado y la consecuente independencia nacional".

El Gobierno señala a este efecto, que no ha sido cumplida la promesa dada por el presidente de la República en el momento de constitución del Gobierno, hace justamente dos meses, de que "las fuerzas armadas le asegurarían las condiciones necesarias para el normal ejercicio de la actividad del Estado".

El Gobierno concluye afirmando que, como representante de "la aplastante mayoría del pueblo portugués", considera tener "la legitimidad necesaria para proseguir la tarea que se impuso a sí mismo", y por eso "espera de los poderes superiores del Estado la solución rápida de los graves problemas que le impiden seguir una eficaz acción gubernativa".

Visitas al presidente del CONSEJO DE REGENCIA

Madrid, 20. (Cifra). — Los decanos del Cuerpo diplomático acreditado en Madrid, monseñor Luigi Dadaglio, nuncio apostólico; señor Robert Gillet, embajador de Francia y el señor Fereydoum Djam, embajador del Irán, han visitado esta tarde al presidente del Consejo de Regencia, Alejandro Rodríguez de Valcárcel en su despacho del Palacio de las Cortes.

Los tres diplomáticos expresaron al señor Rodríguez de Valcárcel, en nombre del Cuerpo diplomático acreditado en Madrid, su sentimiento de pesar por la muerte del Jefe del Estado.

M.C.D.2022

Número extraordinario del Boletín Oficial del Estado

Madrid, 20. (Cifra). — Esta tarde se ha publicado un número extraordinario del «Boletín Oficial del Estado» o «Gaceta de Madrid», cuya portada va enmarcada por una gruesa orla de luto, con el número 279.

Se insertan en dicho número tres decretos-leyes y un decreto de la Jefatura del Estado, firmados por el presidente del Consejo de Regencia, Alejandro Rodríguez de Valcárcel.

Los decretos-leyes se refieren a la promoción del Príncipe de España al empleo de capitán general de los tres Ejércitos; a la suspensión de espectáculos públicos y declaración de jornada inhábil la del próximo sábado y al restablecimiento del registro del estado civil de la familia real. El decreto trata de la convocatoria del pleno de las Cortes y del Consejo del Reino.

También publica el periódico oficial un decreto de la presidencia del Gobierno sobre la declaración de luto nacional y las honras fúnebres que han de prestarse al Jefe del Estado, una orden del Ministerio de Hacienda sobre el cierre de las bolsas oficiales de Comercio y otra del Ministerio de Educación y Ciencia sobre suspensión de actividades académicas

El luto del deporte suspende varias competiciones

Madrid, 20. (Alfil). — Ante la situación de luto del deporte nacional y la suspensión de todas las competiciones hasta las 15'00 horas del domingo próximo, la Redacción de Alfil ha conectado con varias federanocer si se suspenden o aplazan las competiciones hasta las 15'00 horas del domingo próximo, la Redacción de Alfil ha conectado con varias federanocer si se suspenden o aplazan las competiciones, o bien se disputarán a partir de las tres de la tarde del domingo.

La situación de las competiciones deportivas es la siguiente:

AUTOMOVILISMO

Suspendidas todas las competiciones de fin de semana.

Estas eran: En Santander, homenaje a Javier Borradán, automovilista muerto. La prueba lleva el nombre de «Peña Cabarga», y ha sido aplazada.

En Tenerife, Primera Subida al Time, aplazada.

En Santiago de Compostela, Primer Rally Iria - Flavia, aplazado. Rally de Cataluña, puntuable para el Campeonato de España y de carácter internacional, por lo que se están haciendo gestiones cerca de los países participantes, para que se dispute el sábado 29 y domingo 30.

BALONCESTO

Se juegan los partidos de la Primera División, debido a lo apretado del calendario, mientras que el resto queda aplazado hasta el 4 de enero.

BALONMANO

No se celebrará ninguna competición. No se ha decidido la fecha cuándo se jugará la jornada, ya que la Federación se reunirá la próxima semana para decidir.

ATLETISMO

Ha quedado todo suspendido.

BOXEO

Se suspende todo, hasta después del domingo.

CICLISMO

No había nada programado.

ESQUI

No había nada programado a escala nacional.

GOLF

Se suspenden todas las pruebas, en las diferentes localidades regionales donde las había, ya que nacionales no había.

ALTEROFILIA

No afecta para nada el campeonato nacional de clubs, que tiene lugar el 7 de diciembre y se postergan las pruebas regionales.

HOCKEY

Se suspenden las competiciones regionales.

HOCKEY SOBRE PATINES

Se suspende la jornada de liga, que se traslada al día 21 de diciembre, que era fecha libre.

JUDO

Suspendidas las diferentes pruebas regionales.

LUCHA

Suspendidas todas las pruebas regionales.

MOTORISMO

Suspendidas todas las pruebas.

PELOTA

El campeonato nacional juvenil que se iba a disputar en San Sebastián los días 21-22 y 23 se traslada a los días 28, 29 y 30 en la misma localidad.

Profundo sentimiento en el Sahara

El Aaiún, 20. (Cifra) — Ha causado un profundo sentimiento de dolor entre las autoridades del Gobierno del Sahara, el mando militar del sector y en todas las unidades del Ejército del territorio, la noticia del fallecimiento por la tensa expectación que reina desde anoche en torno a los comunicados difundidos por los medios informativos, y que eran seguidos unánimemente con perseverante atención.

Desde primeras horas de la mañana ondea la bandera nacional a media asta y las salvas de ordenanza suenan cada quince minutos desde el toque de diana; en todas las guarniciones ha sido escuchado con emoción el mensaje póstumo del Generalísimo que dedicó al pueblo español y que fue leído por el presidente del Gobierno a través de los medios de difusión. Este mensaje ha sido reproducido por escrito y difundido a todos los Cuerpos, centros y dependencias.A la gran consternación que embarga al Ejército del Sahara por la muerte del Caudillo, se unen los sentimientos de fidelidad al futuro Rey Juan Carlos de Borbón y Borbón.

La reacción entre la población española es de enorme sentimiento por la muerte del Jefe del Estado, y es compartida igualmente, por un elevado número de saharauis.

Pésame de los Condes de Barcelona a doña Carmen Polo de Franco

Madrid, 20. (Cifra). — Los Condes de Barcelona han dirigido un telegrama de condolencia a doña Carmen Polo de Franco, cuyo texto es el siguiente:

«Reciba con todos los suyos nuestro sentidísimo pésame. Firmado, Condes de Barcelona».

Gran capacidad. Mecánica y confort Renault

Renault 4
Un coche optimista, concebido para simplificarle la vida.

El optimismo es ver el futuro sin dificultades. Así es Renault 4: un coche inteligente, concebido para hacerle la vida más fácil.

Su sólida mecánica, su confort, su capacidad, su versatilidad de servicio, su bajo consumo y mínimo gasto de mantenimiento, son las cualidades fundamentales que le hacen cumplir a pleno rendimiento en todos los terrenos, adaptándose inteligentemente a las circunstancias presentes y futuras.

La inteligencia del Renault 4 se nota en su motor. Su importante par, a bajo régimen, le dota de nervio y flexibilidad. En las pendientes, en los adelantamientos, responde siempre satisfactoriamente. Alcanza los 115 km/h. Cuida la gasolina: sólo consume 6 litros por cada 100 kilómetros, en terreno medianamente accidentado y 65 km/h. de media.

Características técnicas:
Motor de 4 cilindros. Potencia fiscal: 7 CV. Potencia máxima DIN: 32 CV. a 5.000 r. p. m. "Starter" manual con avisador luminoso. Suspensión independiente en las cuatro ruedas. Asientos delanteros regulables en sentido longitudinal. Asiento trasero abatible. Capacidad maletero con 4/5 plazas: 295 dm³. Con 2 plazas: 1.185 dm³.

Existen dos versiones: **Renault 4** y **Renault 4 TL.** Esta última versión incorpora además calandra negro mate de forma rectangular que abarca los faros. Asientos tapizados en tela transpirable y lavable con guarnecido lateral y posterior de símil cuero. Espejo retrovisor exterior, etc.

RENAULT 4
Un coche inteligente

Mínimo gasto de mantenimiento por su rendimiento y bajo consumo.

Amplio maletero (295 dm³). Con bandeja (escamoteable) para objetos de mano.

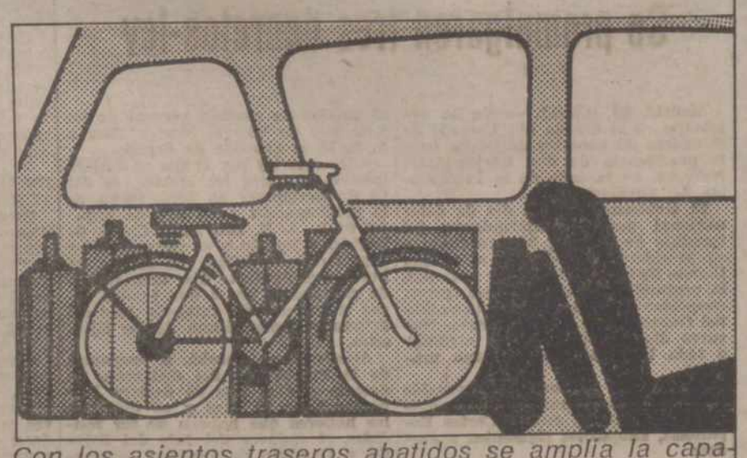

Con los asientos traseros abatidos se amplía la capacidad del maletero a 1.185 dm³.

Un buen
ANUNCIO
constituye la más poderosa palanca para el desarrollo de todo negocio.
Llamen al Tlf. 722690
DIARIO - DIA, el periódico de los palentinos

"Miss España" se retira del concurso de "Miss Mundo"

Londres, 20 (Cifra). — La española Olga Fernández, que había de representar a España en el concurso de «Miss Mundo», que se celebrará esta noche en Londres, se ha retirado de la competición, en señal de duelo por la muerte del General Franco.

"Miss España", que cuenta 18 años de edad, comunicó su dimisión a los organizadores del concurso en cuanto tuvo noticia de la muerte del Jefe del Estado español.

La firma "Meoca", organizadora del concurso "Miss Mundo", comunicó a su vez a la Prensa británica la posición de la representante española.

M.C.D.2022

El Consejo de Regencia asume la JEFATURA DEL ESTADO

MADRID. — De izquierda a derecha, monseñor Cantero Cuadrado; el presidente de las Cortes señor Rodríguez de Valcárcel y el teniente general Angel Salas Larrazábal, miembros del Consejo de Regencia, que se han reunido en la mañana de ayer en el despacho del presidente de las Cortes.—(Cifra Gráfico)

Numerosas personalidades, representantes de Gobiernos de todo el mundo, asistirán a las exequias de FRANCO

Monseñor Dadaglio, delegado, en calidad de enviado especial, de la SANTA SEDE

Ciudad del Vaticano, 20. (Efe). — El Nuncio en España, Monseñor Luigi Dadaglio, presidirá la misión oficial de la Santa Sede que asistirá a las ceremonias que se desarrollarán en Madrid en los próximos días, según informaron a Efe fuentes autorizadas.

A pesar de que no se hizo ningún anuncio oficial, en medios vaticanos competentes se indicó que Monseñor Dadaglio asistirá a la proclamación de Juan Carlos de Borbón como Rey de España y a los funerales del General Francisco Franco, en calidad de enviado especial del Papa Pablo VI.

Se hace notar que, por tradición, la Santa Sede no envía nunca misiones oficiales en estas ocasiones, siendo siempre los Nuncios, aún con mandatos especiales para las circunstancias, los encargados de representar al Pontífice.

En cambio, al solemne funeral que se celebrará en la iglesia española de Santiago y Montserrat el próximo lunes —organizado por las Embajadas ante la Santa Sede y ante el Quirinal en Roma—, se espera la asistencia del Cardenal Jean Villot, secretario de Estado, y, muy probablemente, del sustituto, monseñor Giovanni Benelli y del secretario del Consejo para Asuntos Públicos de la Iglesia, monseñor Agostino Casaroli.

EL MINISTRO FRANCES DE DEFENSA

París, 20. (Efe).—El ministro francés de Defensa, Yvon Bourges, asistirá en representación de su Gobierno, a las exequias por el Generalísimo Franco, según se anuncia en esta capital.

EL MINISTRO ARGENTINO DE CULTURA

Buenos Aires, 20. (Efe).—El ministro de Cultura y Educación, Pedro Arrighi, viajará en las próximas horas a España para asistir a las exequias del Generalísimo Francisco Franco en representación de la presidente de la República, María Estela Martínez de Perón, ha sido comunicado oficialmente.

Arrighi encabezará la comitiva oficial argentina que, con tal objeto, ha sido designada por decreto del Poder Ejecutivo Nacional y su partida desde el aeropuerto internacional de Ezeiza fue anunciada para las 17,10 (21,10 hora española).

EL EMBAJADOR DEL REINO UNIDO REPRESENTARA A LA REINA DE INGLATERRA

Londres, 20. (Efe).—El embajador del Reino Unido en España, Charles Wiggin, representará a la Reina Isabel II de Inglaterra en los funerales del Jefe del Estado Español, general Francisco Franco.

La Reina había enviado previamente hoy un mensaje de pésame por la muerte de Franco al presidente del Consejo de Regencia, Alejandro Rodríguez de Valcárcel.

Un portavoz del Palacio de Buckingham informó a Efe del representante real en los funerales del Jefe del Estado español y manifestó que no tenía información acerca de la persona que asistirá en nombre de la Reina a la jura del cargo del Príncipe Juan Carlos como Rey de España.

EL LIDER DE LA CAMARA DE LOS LORES REPRESENTARA AL GOBIERNO BRITANICO

Londres, 20. (Efe). — Lord Shepherd, «líder» de la Cámara Alta de los Lores y lord privado del Sello Real, será el representante del Gobierno británico en el funeral del Jefe del Estado español, General Francisco Franco.

El «Foreing Office» agregó, al comunicar la noticia a Efe, que la designación de Lord Sheppher había sido decidida al conocerse oficialmente la muerte del General Franco.

EL PRINCIPE ABDUL REZA, DE IRAN

Teherán, 20. (Efe). — El príncipe Abdul Reza, hermano del Sha de Irán, representará a su país en las exequias de Franco, informan círculos oficiales de Teherán.

El príncipe será acompañado por Josrow Ajmal, uno de los jefes de protocolo de la Corte Imperial. El príncipe Abdul Reza asistirá probablemente al «Te Deum» de entronización del Príncipe Juan Carlos como Rey de España, pero esto no ha sido aún confirmado oficialmente.

REPRESENTACION TUNECINA

Túnez, 20. (Efe). — El ministro tunecino de Relaciones Exteriores, Habib Chatti, representará al presidente Burguiba en los funerales de Franco y en la proclamación de Juan Carlos de Borbón como Rey de España.

MINISTRO-JEFE DEL ESTADO MAYOR, DE BRASIL

Brasilia, 20. (Efe). — En los funerales del Jefe del Estado español, Francisco Franco, el Brasil estará representado por el general del Ejército Antonio Jorge Correa, ministro-jefe del Estado Mayor de las Fuerzas Armadas, que parte dentro de horas para la capital española, y por el embajador del Brasil, Armando Frazao.

EL MINISTRO DE RELACIONES EXTERIORES DE NICARAGUA

Managua, 20. (Efe). — El ministro de Relaciones Exteriores de Nicaragua, Alejandro Montiel Argüello, encabezará la delegación del Gobierno de este país que asistirá al sepelio del Generalísimo Francisco Franco, programado para el domingo.

La delegación nicaragüense, acreditada ante el Consejo de Regencia, también asistirá a los actos de proclamación del Príncipe Juan Carlos de Borbón como Rey de España.

Los otros miembros de la misión de Nicaragua son el presidente del Congreso Nacional, Dr. Carnelli Hueck, el embajador de Nicaragua en Washington, Dr. Guillermo Sevilla Sacasa y el embajador de Nicaragua en España, Armando Luna Silva.

EL MINISTRO DE ENSEÑANZA SUPERIOR DE SIRIA, A LOS FUNERALES DE FRANCO

Damasco, 20. (Efe). — Siria estará representada en los funerales del General Franco por Mohammad Hachem, ministro sirio de Enseñanza Superior, Nohman Al Zein, ministro sirio de Comunicaciones, y Abdel Ghani Rafei, viceministro de Relaciones Exteriores del mismo país, se ha sabido hoy, de fuentes oficiales en Damasco.

OSMAN PRESIDIRA LA DELEGACION MARROQUI

Rabat, 20. (Efe). — Marruecos enviará una delegación oficial para asistir a las exequias del Jefe del Estado español, Generalísimo Franco.

La misión marroquí vendrá presidida por el primer ministro Osman y el ministro de la Casa Real, príncipe Muley Jafir.

El rey Hassan II, ha enviado un telegrama de condolencia al Príncipe Juan Carlos y, a su vez, el primer ministro marroquí, ha cursado otro mensaje al jefe del Gobierno español, don Carlos Arias Navarro.

Radio Rabat ha emitido un programa a escala nacional en el que se ha ofrecido a los radio oyentes marroquíes la biografía del Príncipe de España.

El lunes se oficiará en Rabat un servicio religioso por el alma del Caudillo Franco. La ceremonia tendrá lugar en la iglesia de Rabat y será oficiada por monseñor Amigo, arzobispo de Tánger.

Se iza en "LA PAZ" la bandera a media asta

MADRID. — Inmediatamente después de conocerse el fallecimiento del Caudillo, dos empleados de la residencia sanitaria de «La Paz», procedieron a izar la bandera española a media asta.—(Foto Cifra Gráfica).

En memoria del Jefe del Estado Español

Un minuto de silencio en las sesiones de la ONU y de la FAO

Bandera a media asta en el edificio de las Naciones Unidas

Naciones Unidas, 20 (Efe). — Antes de comenzar su sesión plenaria de hoy, la Asamblea General de las Naciones Unidas rindió hoy tributo al fallecido Jefe del Estado español Generalísimo Francisco Franco con un minuto de silencio observado por todos los delegados que se pusieron en pie respetuosamente.

El embajador de Mozambique, Armando Panguene que presidía hoy la sesión anunció la muerte del Jefe del Estado español añadiendo que el presidente Gastón Thorne (Luxemburgo) y el secretario general Kurt Waldheim habían enviado ya sus mensajes de condolencia, al Príncipe de España.

"En nombre de la Asamblea General —añadió luego Armando Panguene— enviamos nuestras condolencias a la familia del Generalísimo Francisco Franco y al Gobierno español".

El embajador de Mozambique invitó luego a los delegados a guardar un minuto de silencio en tributo al fallecido estadista. El mismo Kurt Waldheim a su lado se pusieron en pie, imitados por todos los asistentes.

Acto seguido el presidente en funciones invitó al embajador de España a dirigirse al plenario. Jaime de Piniés desde la tribuna en nombre de su Delegación y de su Gobierno expresó, simplemente, su profunda gratitud por los mensajes de pésame recibidos.

En el propio plenario de la Asamblea General, al intervenir como relator en un informe sobre el Sahara Occidental, el presidente del Comité Especial de Descolonización o "De los 24", Salim A. Salim (Tanzania), expresó tambín sus sentimientos de profundo pésame por la muerte del Jefe del Estado español y rogó al representante de España para que los hiciera llegar a la familia y a su Gobierno en nombre del Comité y el propio.

Anteriormente en la mañana, en la diaria ceremonia de izar la bandera de la ONU, delante del edificio de la Secretaría, hoy fue alzada a media asta en tributo al Jefe de Estado de un país miembro.

Aparte de la sesión plenaria de la Asamblea General, en las diversas comisiones de la misma, antes de comenzar sus sesiones ordinarias, el presidente de cada una rindió tributo al Jefe del Estado español desaparecido, cada uno en sus términos, respetuosos y encomiásticos.

Cada presidente de comisión instó también a la correspondiente representación de España a transmitir los sentimientos de la misma a la familia y al Gobierno español, haciendo también todos ellos votos por la prosperidad y paz para el futuro del país español.

UN MINUTO DE SILENCIO EN LA SESION PLENARIA DE LA "FAO"

Roma, 20 (Efe). — Un minuto de silencio observaron hoy las delegaciones de los 135 países miembros de la "FAO", en el curso de la sesión plenaria de la 18.ª Conferencia General de la Organización, en Roma, en memoria del Jefe del Estado español, Francisco Franco, fallecido esta madrugada.

Tras el minuto de recogimiento, el jefe suplente de la Delegación española, Guillermo Escardó, intervino afirmando: "Permítanme unas breves y sentidas palabras para agradecer en nombre de mi Gobierno, la expresión de respeto que acaba de manifestarse en esta Conferencia, con motivo del fallecimiento de Jefe del Estado español".

Intensos preparativos en el hemiciclo de las Cortes

Ceremonial de la proclamación de Juan Carlos como Rey de España

Los infantes ocuparán asientos a la izquierda de los Príncipes

Madrid, 20. (Cifra).—Durante todo el día han continuado los trabajos de acondicionamiento del hemiciclo de las Cortes Españolas con vistas al solemne acto del próximo sábado en el que será proclamado Rey el Príncipe de España, don Juan Carlos de Borbón.

La mesa del hemiciclo, que ocupan normalmente el banco azul, presidencia, mesa de las Cortes y tribuna de oradores, está siendo sometida a una gran reforma. Han sido suprimidos la Presidencia, la mesa de la Cámara y la tribuna y en su lugar se ha colocado en nivel sobreelevado un entarimado.

De acuerdo con las previsiones, el Príncipe y la Princesa de España, situada a la izquierda del primero, presidirán el acto. A su derecha ocuparán sus lugares los tres miembros del Consejo de Regencia y a la izquierda se colocarán por este orden los infantes Felipe, Elena y Cristina.

El Gobierno ocupará sus habituales escaños del banco azul y frente a la Presidencia, en el espacio que normalmente ocupa la mesa de taquígrafos, se instalará un sitial recubierto de damasco rojo en el que serán colocados los atributos reales: la corona y el cetro. También se procederá a instalar un atril en el que el Príncipe, ya proclamado Rey, colocará las cuartillas para pronunciar su anunciado mensaje.

En el momento de la jura, todos los asistentes permanecerán en pie. Una vez proclamado Rey don Juan Carlos, procederá a la lectura de su mensaje, mientras la Reina, el Príncipe heredero y las infantas, el Consejo de Regencia y los restantes miembros del Consejo del Reino, el Gobierno y los procuradores ocuparán sus asientos.

También de cara a la histórica sesión plenaria de la Cámara del sábado próximo, se ha abierto la puerta que comunica al estrado presidencial del hemiciclo con el pasillo central de la planta noble del palacio de las Cortes y se ha colocado una escalinata de ocho peldaños para permitir un más fácil acceso en línea recta desde la calle al interior del hemiciclo.

En la Cámara legislativa se ha registrado una intensa actividad periodística durante todo el día. Los numerosos informadores acreditados ante la Cámara, permanecieron en el palacio para seguir las distintas incidencias que se han venido produciendo. Cabe destacar la paciencia y cariño puestos de manifiesto por las señoritas encargadas del servicio telefónico, que colaboraron amablemente con los periodistas en su tarea.

También ha sido constante el ir y venir de procuradores por la Cámara a lo largo de toda la jornada.

Presidido por ARIAS NAVARRO

Consejo de Ministros de carácter decisorio

Se promulgaron tres decretos-ley

Madrid, 20 (Cifra). — Se ha celebrado en el día de hoy Consejo de Ministros de carácter decisorio, bajo la presidencia de don Carlos Arias Navarro, en la sede de la Presidencia del Gobierno.

El Gobierno, en este día de dolor nacional por el fallecimiento del Caudillo de España, ha expresado a su presidente, creyéndose al propio tiempo intérprete del sentir nacional, la profunda emoción con que fueron conocidas las palabras de despedida del Generalísimo que el Sr. Arias Navarro dio a conocer en su mensaje a toda la nación, esta misma mañana.

Asimismo y a reserva del favorable informe de la Comisión de Competencia Legislativa de las Cortes Españolas, adoptó los siguientes acuerdos:

—Decreto-ley por el que a propuesta de los ministros del Ejército, de Marina y del Aire, se promueve al empleo de capitán general de los Ejércitos de Tierra, Mar y Aire a S. A. R. el Príncipe de España.

—Decreto-ley por el que se declara inhábil, a todos los efectos, el día 22 de noviembre de 1975, fecha de la proclamación como Rey de España de S. A. R. don Juan Carlos de Borbón y Borbón y se suspenden los espectáculos públicos hasta las 15 horas del siguiente día, domingo 23 de noviembre, en el que tendrá lugar el entierro del fallecido Jefe del Estado y Generalísimo de los Ejércitos.

Asimismo, se aprobó, a propuesta de la Presidencia del Gobierno, un decreto por el que se declara luto nacional de 30 días y se disponen los honores que habrán de ser rendidos al cadáver del Jefe del Estado y Caudillo de España; ocupándose, también, el Consejo de Ministros de otros diversos asuntos de su competencia.

Convocatoria conjunta del Pleno de las Cortes y Consejo del Reino

Para recibir el juramento de D. Juan Carlos de Borbón

Madrid, 20. (Cifra).—La convocatoria en sesión conjunta del Pleno de las Cortes Españolas y del Consejo del Reino para recibir el juramento de Su Alteza Real el Príncipe de España, don Juan Carlos de Borbón, y Borbón y proclamarle Rey, es el contenido de un decreto de la Jefatura del Estado que publica hoy, en número extraordinario el «Boletín Oficial del Estado».

El texto íntegro del decreto 2.938-1975, de 20 de noviembre, es el siguiente:

«La Ley de Sucesión en la Jefatura del Estado y las normas que completan y desarrollan sus disposiciones, han previsto la actuación de nuestras instituciones fundamentales, ante un hecho tan trascendental y que tan gran consternación ha producido en toda España, como el fallecimiento de Su Excelencia el Jefe del Estado y Generalísimo de los Ejércitos, don Francisco Franco Bahamonde.

«En consecuencia, el Consejo de Regencia, participando en el dolor que vive todo el país, ha de tomar, mo medida encaminada a asegurar la continuidad en la más alta jerarquía del Estado, la de convocar a las Cortes Españolas y al Consejo del Reino para recibir el juramento del sucesor, Su Alteza Real el Príncipe de España, don Juan Carlos de Borbón y proclamarle Rey.

«En su virtud, este Consejo de Regencia, haciendo uso de las facultades que al mismo otorga el artículo séptimo de la Ley de Sucesión, de 26 de julio de 1947, modificada por la Ley Orgánica del Estado de 10 de enero de 1967, dispone:

«Artículo único.—Se convoca conjuntamente al Pleno de las Cortes Españolas y al Consejo del Reino, para celebrar el día 22 de noviembre de 1975, a las once horas y 45 minutos, solemne sesión extraordinaria en la que, conforme a lo dispuesto en el artículo cuarto de la Ley de 22 de julio de 1969, recibirán el juramento y proclamarán Rey a Su Alteza Real el Príncipe de España, don Juan Carlos de Borbón y Borbón.

«Así se dispone por el presente decreto, dado en Madrid a 20 de noviembre de 1975. El presidente del Consejo de Regencia, Alejandro Rodríguez de Valcárcel y Nebreda. El presidente del Gobierno, Carlos Arias Navarro».

Misa de "corpore insepulto" en El Pardo

Asistieron los Príncipes, el Consejo de Regencia y el Gobierno, con la familia de Franco

Madrid, 20. (Cifra).—A mediodía de hoy en la iglesia del Palacio de El Pardo se celebró una misa de «Corpore in sepulto» por S. E. el Jefe del Estado, cuyo féretro se hallaba al pie del altar mayor.

A la misa, que fue celebrada por el Cardenal Arzobispo de Madrid, asistieron S. E. la señora, acompañada de su hija la Marquesa de Villaverde, SS. AA. RR. los Príncipes de España, Consejo de Regencia, presidente y ministros del Gobierno y otras altas personalidades de la nación, además de la familia de Sus Excelencias y amigos de la misma.

La emocionada y sentida homilía fue pronunciada por el Cardenal Arzobispo doctor Tarancón.

Terminado el piadoso acto, S. E. la señora, los Príncipes y demás asistentes al mismo abandonaron la iglesia de la residencia.

M.C.D.2022